# 盛京時報

陰曆丙子閏三月四日
昭和十一年四月廿四日
西曆一千九百卅六年

本報價目本埠每份每月一圓二角(國幣) 外埠郵費在內每份每月一圓四角(國幣) 零售每份五分(國幣)
廣告刊費五號字每行十三字一日一圓(國幣) 長期另議

發行人 染谷保藏
編輯人 菊池貞二
印刷人 東光明
發行所 奉天隅田町九番地 盛京時報社
電話 營業部(日)二〇二二 營業部(滿)四一六八 編輯部(日)三二八二 編輯部(滿)三一二〇 振替口座奉天一一三〇番
各地支社 新京八島通 哈爾濱二區街一三二 大連柴町二番地 錦州南大街 大阪北區堂島濱通一


## 論說

### 奉天郊外住宅區　(傲霜庵)

頃日來春風可人。游意頓動。所謂游意者。非坐車之遠游。郊外林中之散步是也。吾性酷愛森林。不知何故。大約由於前身爲林中之巨柏。或係忘斧之樵夫歟。

林中結廬。爲畢生宏願。昔日小張之財色權勢。在吾不啻浮雲。獨對於北陵別墅。最深欽羨。然而今亦已矣。三四年前。美國教士。在北陵松樹間開闢蔭傘杜留姆。(瀋陽醫院)吾時時神往。顧意入院。銷磨光陰。無奈原來頑愚而又頑健。尤不善無病之呻吟。醫院當亦不容無病之書生。所以此項奢望。久已歸於泡影。

惟吾心目中之理想。雖有實現之不可能。未曾銷滅。一轉移間。變成郊外住宅區之計劃。蓋在昭陵林畔。他年若有招租之一住宅出現。則吾欲賃居於此耳。

按奉天因地勢鐵路以及飲水關係。有往南發展之傾向。就中日站方面。南展不已。日夜逼近渾河。任此以往。數年內必有街市燈火映照河水之一日。與日站毗連之南市場。亦往南次第發展。聞奉天東站。因奉天發展不已。漸形狹隘。且有鑒於南展情形。擬在奉天站至渾河間關設一新站。現正在籌劃中。此外東門外有大東區。因造幣廠造兵所飛行場聚在一處。漸形繁榮。然無顯著發展。北市場比諸昔日異常發達。然其發展。尚不免遲遲。究不可與日站南市場同日而語。所謂鐵西。(即南滿車站迤西一帶)係工業地區。近年煙突林立。漸有起色。將來可望大發展。以上雖係將來大奉天的輪廓。然就商業暨工業方面觀之。所謂住宅區不與焉。

凡大都會之有郊外住宅區。猶如有公園。皆因必要所迫。自然產生。從前奉天商埠地。並不是商埠地。粗有郊外住宅區之面影。所可惜者。爲軍閥住宅區。非庶民階級之住宅區。而以自日站及南市場發展以來。喪失郊外特色。且次第市街化矣。由此以觀。現在如許之大奉天。並一郊外住宅區而不可得。此與公園之不多不大。均是大都會之一大缺點也。

夫東門外與鐵西。既爲工業區。則所剩將來住宅區。僅不過南北兩郊。而南郊土地卑下。每三五年有一度之大水。似不適住宅區。獨北郊爲最適之地。推原其故。因地面廣闊。接近北陵。饒有郊外趣味。此非吾一人之私見。世有定論。在舊軍閥時代。早已定爲住宅區。劃界埋標。略具雛形。盡人所知。蓋一般意見。無甚軒輊。故今後參酌前此計劃。然後決定方針。漸次具體化即可也。但美中有不足之處。爲距市街中心較遠。諸多不便一層。然將來若在南滿路鐵橋附近。開設一新站。添加車輛。聯絡南滿站。一面由巴斯或電車連結市街中心。則所有不便的障碍。均可避免。未須過慮。要之。吾腦海中之北陵林畔住宅區。爲極美麗。但何日能實現。不得而知。猶如畫餅充飢之類歟。一笑置之。

### 茶葉與飛行家

數年前橫斷太平洋。馳名環球之美國飛行家班克勃恩。擬在今年夏間。橫斷北太平洋。飛至蘇俄。正在籌備中。蓋欲造成航空六十小時之新記錄也。

夫六十小時之單獨飛行。以不眠爲絕對條件。而天下無此種驅逐睡魔之靈藥。聞班氏珍藏頂好日本茶。自謂用此物。始能六十小時之不眠不休。

尚記德國耶奎拿老博士。嘗管駕飛行船塞伯林爵號周游環球時。在太平洋上。坐客有病。老博士乃出秘藏之中國茶予之。霍然立癒。可謂東亞古文明。僅由茶葉維持其面目。所以不得不感謝此微物矣。

## 法下院改選前夕 左右翼的鬭爭
### 經濟情況日益惡化 政治改革論漸得勢

法國近因財政及經濟之惡化、農工階級處境日窘、所以一方面形成社會鬥爭的激烈化和左翼政治勢力的伸張、同時又使法西斯組織亦大爲發展、一九二四、一九二八、及一九三二年的總選舉、都是左派的勝利、繼又發生罷工風潮、一九三三年且有政府公務人員的示威運動、於是富者階級乃不能不組織法西斯團體、與之對抗、而法西斯組織的發展、又是與中間階級沒落過程相結合的、據多比斯的計算、一九二一年法國中間階級的人數、約占總人數百分之四五・八、這雖然是十五年前的統計、但是現在恐怕也沒有好大的變化、這些人在戰後的通貨膨脹及普恩嘉賚整理財政時、因爲處於受資本家與勞工兩大勢力夾攻的地位、所受的犧牲最大、以至沒落而爲平民階層、這種情形、是使他們法西斯化的主要原因、

在一九二四年、龐加等組織了國粹共和同盟、迪坦傑組織了愛國青年團、加斯鐵勞組織了國粹舊敎聯盟、一九二五年、凡魯亞又組織了法西斯黨、一九二七年、在巴黎香水大王柯蒂的經濟援助之下、又有火十字會的組織、一九二八年、復有法國統一黨之成立、

王黨系的法國行動黨、是一八九九年成立的、但是在法國未捲入世界經濟恐慌漩渦以前、他們的運動尚沒有多大的政治意義、直到一九三三年九月馬賽・比加爾出而組織法西斯黨穿上制服、始公然帶有法西斯色彩、是年末、馬爾克・魯諸德爾一派、脫離第二國際的法國社會黨組織新社會黨、在『秩序』『權威』『國民』的標語之下、而強化國家社會主義運動、火十字會在一九〇年即脫離科蒂、改由羅克上校領導、自一九三二年起、頗有發展、至一九三三年團員竟達十萬之多、一九三四年二月六日巴黎發生暴動、而法西斯團體因此復有很大的膨脹、

至於急進社會主義者一派、即於一九三三年末、在伯爾傑里指導之下、組織了『共產戰線』、起而反抗法西斯派之反社會主義、但是愛國青年團與統一黨、在巴黎暴動之後即結成了『國民戰線』、採取攻勢、而火十字會的勢力、亦大有伸張、且組織國民義勇軍與國民編部隊、於是左翼聯盟、又組織所謂『民衆戰線』以與右派相對抗、一九三五年九月、赤色組合的勞工總同盟（C・G・T・U）與阿姆斯鐵爾達姆組合勞工總會（C・G・T）互相提携而強化『民衆戰線』、以後法國遣左右兩大陣營、就常在對抗過程之中、這兩大陣營的緊張對立、當然是常在發生衝突、但這種衝突、不過是將來最後大決鬭的哨兵戰而已、試舉最近重要之哨兵戰而言、去年十一月十六日有里莫傑事件、這次事件是火十字會作動員演習時、『民衆戰線』出而向之示威所激成的、十二月六日政府乃不得不公布『禁止軍事結社法』與『禁止携帶武器法』、其次是本年二月十四日的社會黨首領布留姆被狙擊事件、左翼各派於是代表要求政府即時解散右翼國家主義團體外、並作『民衆戰線』大示威運動、於是法國政府乃實行一月十日公布之武裝團體取締法、解散極右派國家主義團體與王黨派團體、這兩次哨兵戰、總算是『民衆戰線』的勝利、但是右翼各派亦不甘屈服、仍在暗中活動、（未完）

## 意揆墨索里尼究竟要做什麼？
（四）　Hiram Motherwell著

（3）歐戰後意大利所分獲之戰利品、以如此之意大利、週旋於帝國主義之拍賣場、其所獲戰利品之微、自在意中、意大利在國際市場之法定地位、已被參加凡爾賽諸列強所壟斷、伊會要求亞得里亞海岸線全部、遠及希臘沿線、而其所得僅對岸撒拉一鎖之地、伊要求阜姆外港、又一失策、且彼之軍隊、又爲小阿爾巴尼亞所敗、至於斯拉窩尼亞與哥羅的亞兩國本自始至終、即在奧匈聯軍中參戰、而結果反變爲國聯所寵信之國家、其所要求之國土、竟尤予全數收回、此事尤爲意人所痛恨、然亦束手無策耳！而意之一般政治家、則解之曰、凡意之所能獲得者、皆已得之、不過多數民衆、因希望和平之故、亦不再持異議、民衆皆曰、意國必須與歐洲諸國和善相處、因意國無購買能力故也、所以法得爲歐陸盟主、英則掌海上霸權、當一九二二年莫氏掌權之始、意大利不過如此、當時一般崇拜莫氏之外人、則減估莫氏爲國際的武力、可利用之以壓服意大利之布爾什維克主義、若可利用之以穩定意大利之經濟狀況、並可利用之以調整意大利使歸正軌、但莫氏每於歷次發表對外交之講演時、則謂意大利所以須與歐陸諸國保持親善之故者、純爲意國自身之痿痺不堪耳、自此之後、諸國方知莫氏無一事不遵其言而行耳、

（4）建造此種帝國之出發點　昔時莫氏倘欲與列強角逐、則背後固須有強大之武力、否則無濟於事、論及實用的政策亦莫不然、彼時之法國、擁有歐洲首屈一指之陸軍、且環繞歐陸徧佈盟國、彼時英國之海軍、倘有一紙令文、則風馳電掣立能開至地球上之任何海洋、處此情形之下、意大利對之、除徒喚奈何外、恐無所作爲、今日時機、已大有變遷、意大利在一九一四年、所未曾有之強盛武力、莫氏覺今已有之、德陸軍不論若何強盛、但被逼擠於歐陸一隅、不能有所發展、且環繞德國之各聯盟國、倘意大利不肯作一關鍵、亦不能完成其鐵環之聯絡、若夫英國海軍、則純賴其重戰鬭艦、以稱霸海上、然而今日之海軍技術、已非昔比、潛水艇之魚雷、及飛機之投彈、可立沉海上之主力艦、且法對東歐、須有自由出入之要道、亦對地中海蘇彝士及印度洋亦然、而意大利之武力、隨時可截斷此種大路、自一九二二年、莫氏握權之後、無日不在籌思此種計劃之完成、所未爆發者、時機未成熟也、

## 冒險旅行記
（九）　（節譯自倫敦泰晤士）

旅中至屬無聊、沿途土壤、均含鹼性、遍地荆棘、滿目荒涼、加以掘金者行裝過重、踽踽而前、行程至緩、晝間熾風撲面、使人焦燥、夕刻氣候嚴寒、帳中存水凝凍、行凡三日、而抵諸齊河上之古魯木、雖因換駝畜而小留三日、然吾人得脫離躡躡遲遲之掘金隊、誠屬萬幸、

由古魯木啓程而西、迤邐千里、一望無垠頗有天蒼蒼、地茫茫、風吹草低見牛羊之概、心中焦急、亦油然而生、蓋吾人之前途、亦殊與此大地無異也、前站塔金諾爾、實爲此行成敗之樞紐、蓋由塔爾、或可幸達新疆、若是舉告成、則今後終日置身東汗回族統制之區、東汗人之究竟如何、吾人不詳、然其慘酷嗜殺、則聞之已久、其一線曙光、則探訪我輩前者俄籍引導之友人包羅辛、包爲哥薩克產於兩年以前、曾游是地、對於一切情形、自必詳稔、此外、則有土耳其之商人、蓋彼等於最近來往甘新之間、其觀察所得、頗足借鏡、五月七日、安抵塔金諾爾、於散漫之苞帳叢中、探悉包羅辛氏、卜居不遠、遂直趨造訪、行不數伍、於帳幕之前、遇虬髯之包氏、欣喜之情、實難言喩、蓋彼與白色人種隔絕、業已兩載有餘、關于新疆情形、包氏茫無所對、溯自一九三三、內鬨頻興、商賈裹足、於是消息滲然、吾人關于入新之企劃、可謂與三月前離京時、相差不多、然吾人決不能再事氣阻、惟一之途、則置生死於度外、而毅然前進、俾得僥倖於萬一也、（完）

## 阿國募集義勇軍
### 一日投軍者五千人
### 外僑均撤退阿京

倫敦訊、據亞地斯亞貝巴訊、阿比西尼亞政府、昨日號召首都人民入伍從軍、此號召發出後、第一日即有五千人加入義勇軍、

同時、並加緊調兵至首都、城內情勢緊張、人民急急撤退、外國僑民均匿入本國使館、今日或明日將隨同使館人員退出亞地斯亞貝巴、比利時軍事使團、昨晚離亞地斯亞貝巴、不久開往北部戰綫之英國及荷蘭紅十字會隊、昨日返回亞地斯亞貝巴、

阿比西尼亞政府全體人員、昨於終日舉行會議、但對於目下之形勢、未公佈任何正式決定、

據意大利方面消息（但尚未證實）、經六十小時戰鬥之後、今日清晨意軍佔領哈拉爾城、

據羅馬正式消息、自四月十四日至十七日、北部戰綫之西端金那哥洛河一帶意阿兩軍發生激戰、結果阿人大敗、意軍方面死傷者數百人、阿比西尼亞方面死傷數千人、此外、阿比西尼亞人、並擊下意大利飛機兩架、

## 英國教授團到莫斯科考察

莫斯科訊云、英國教授團、以金別特里斯爲首、一行共二十二人抵此、英國教授係來考察莫斯科學校之教育設施云、

**本日三大張半**


## 招考繙譯

一、募集人員　六名
一、待遇　八拾元以上
一、服務地點　吉林憲兵訓練處
一、報名地點　奉天城內軍署街第一憲兵隊
一、報名截止　四月末日報名愈速愈佳
一、試驗日期及地點　五月五日於奉天第一憲兵隊實施
一、試驗科目　筆記試驗（自午前九時）會話（午後）
一、資格　限志操堅實體格強健中學以上畢業或具有同等學力以上之滿洲國人
一、履歷書　第一憲兵隊備有履歷用紙欲應試者可持四寸半身像片逕往該隊添寫爲要

康德三年四月廿三日　吉林憲兵訓練處啓

## 招募售貨員
（舊有經驗、專門有能推銷知識）

商品科目
一、潤滑機器油類、汽車胎　一名
一、啤酒、酒精、食料品類　二名
一、洋灰、油漆、　二名
一、肥皂胰子、臭蟲藥、雜貨、　二名

要市內殷實商號保人二名
有願就者持親筆履歷書本人來號接洽
在奉天市辦事　商號名在社

## 恭頌安廣縣前任參事官齋藤漣氏德政

我縣前任參事官齋藤漣氏自事變以後即奉派來供斯職彼時國基甫奠過渡時期軍閥餘孽流寇盜賊此剿彼竄民不聊生而當時警務指導官尚未蒞任該氏督飭警務官警努力剿伐計劃精詳不遺餘力匪患逐漸肅清四民始得樂業對於內政則力求修明整理財務倡興教育剔除舊弊凡百更新德政愛民仁聲載道茲於四月一日奉命轉勤青岡甘棠遺澤能無感懷謹刊報端聊申頌悃

安廣縣農務會 商務會 恭頌

## 營口 美術照像院招考學員廣告

一、本院以打破學徒舊習改良技術新法於最短時間使學者造成優良之寫眞技師爲宗旨
一、年齡程度不限男女均可入學分班教授
一、三個月卒業保證學成
一、報名期限不限隨時均可入學
一、院址營口老爺廟東南街三十六號
詳細簡章函索附郵票三分

## 緊要啓事

啓者奉天市商埠地廣生慶馨記藥店係宋君馨五獨資經營因別有高就經中人介紹將字號牌匾貨物舖墊全部於康德三年三月二十六日兌與鄙人王玉珙名下兌價當場交足自接兌之日起改爲廣生慶興記藥店已呈請官署另換許可證凡關於廣生慶馨記藥店之一切担保及欠外債務仍歸原主自理而廣生慶興記概不負責惟廣生慶馨記所賒出之藥賬概歸廣生慶興記討收此係三方議定恐未週知故特聲明

鄙人 王玉珙謹啓

## 聲明作廢

敝孫沛仲於民國十三年領奉天紡紗廠一股係綸字二九七七號因連年荒亂收藏不嚴以致遺失無論落於官商人手作爲廢紙特此聲明

## 奉天省公署招考中等學校教員廣告

一、目的　本署鑑于教育爲國家之根本及中等教員之重大性決定廣集人材以爲國民指導者之先師
二、資格　專門以上學校卒業或具有同等學力者（滿人）
三、年齡　四十歲以內
四、學科　日語、國文、博物、理化、數學、教育、手工、圖畫、體育
五、報名截止日期　康德三年五月二日
六、考試日期　康德三年五月四、五、兩日間
七、報名地點　奉天省公署教育廳
八、試驗科目　（一）人物考査（二）學力考査（專攻科目常識）
九、繳驗之書類　報名同時　（一）原籍證明書（二）市長參事官之推薦者（三）學歷及經歷之證書或文件（四）貼有本人像片之身體檢査書（官公立醫院）

## 官准立案 胃腸新藥 紅色造福

本藥係經本堂李醫士發明

主治 胃腸諸病食積水積寒積氣積經年老病心口疼脹

效驗素著男女適宜滿不消寒熱便秘下痢膿血大便稠黏久吸鴉片便燥者尤有效驗小兒不思飲食吐乳食大便不整胃腸積熱久服不生胃腸病更會進飲食以上俱有實效

大小盒二元每打二十二元外埠函索不加郵費

奉天大西邊門外鴻育堂藥店　滿電話三三五一號

## 奉天 日滿書院招日語生

新班開學　四月二十日　已學者　五月一日　未學者
簡章函索即寄
校址　奉天大西門裡瀋陽縣胡同

## 普蘭店分社緊要啓事

敬啓者敝分社自成立以來辱蒙各界諸君格外援助因之日益發達不勝感激之至惟因報費一事敝總社向以國幣爲本位但本地原來通用小洋故敝分社每月報費甘認損失收受小洋時下既屆官署禁用小洋之期若仍收用小洋不但抵觸法律而且蒙受之損失益鉅因之再三考慮萬不得已只可犧牲自己之利益自三月以前之報費改收國幣一元二角由四月之後則仍照定價收國幣一元四角諒大雅諸君必能曲鑑苦衷俯予同情是所切禱用特登報奉聞統希垂鑑

分社長劉隱山謹啓

## 招考新生

（一）康德三年度（下半期開學五月一日）
（二）報名日期自即日起至三十日
（三）考試日期四月三十日（外埠生隨到隨考有證書者免試）
（四）電氣科機械科（高小卒初中卒） 日專商業科（高小卒 男女兼收）
（五）校址奉天大北邊門外瀋海站東（備有簡章）

奉天東亞專門學校

## 新式簿記招通信學員

人非有專門的學術不易在社會上立足欲學新的專門學術又因維持現在的環境和職務而又不能離身惟有投入本會

函授部學得的新式簿記爲最好的一個良機因爲通信教授第一不拘時間第二不曠正業詳細章程請附郵票四分寫明寄交新京滿洲郵政局私函信箱二號即寄

駐京大連銀行簿記講習會函授部啓

## 奉天 商工銀行換發新股票啓事

啓者查本行對於前奉天儲蓄會舊股票之回收換發本行股據會遵照財政部康德元年九月廿四日第三四五號訓令舊股減去原股款十分之七（即舊股每十股折作新股三股）之辦法限定在康德二年十月廿二日以前繳換完了後以惟恐距離較遠之股東不克如期繳還遂又展至康德三年四月廿二日爲最後限期倘再逾限期不繳本行即認爲其甘願失得新銀行股票之權利不再換發等因曾經迭次分別通知并登報公告各在案茲者限期將近倘在限期以內仍未換領本行新股票者本行自不能再予換發惟特別寬遇統由本行代爲拍賣發還現款至賣得金額及付款期限屆時必當公告再者領有本行之股據或股票證者亦請速來行換領新股票爲荷除分別通知外合再登報嚴重聲明俾便週知而免遺憾

## 感謝良藥

敬啓者敝親于左臣於客秋偶染淋疾痛苦之深難以形容中西治淋藥品并注射藥針始見輕減惟未去根今茲春日又復犯病此次服用各治淋藥及注射藥針但均無效偶閱京時報載有林李二君鳴謝濟世醫院殺菌散之廣告頗爲動心當赴該處購來殺菌散一料令敝親試服不料服後痛苦立止汁液見少又服慢性者料兩劑後月經疾去根全愈矣今且身體健康如常該殺菌散誠淋病之硬敵亦患者之福星也敝親感激之餘不敢自秘特聯名登諸報端藉鳴謝悃并爲同病者予以介紹焉

官准濟世殺菌散 每袋三付三元每料兩袋六元
裡浴新池路北仁壽胡同門牌四號
代售處 撫順千金大街義和謙 奉天中和街新華藥房 新京大馬路義和謙 新京大和通義和謙 營口永市街豐利大藥房 奉天大西門裡濟世醫社

奉天省公署 郭佑齋 啓

## 海運業 仐奥村運送 奉天支店

東洋奉天出張所商會（本社大阪）
海陸運送 通關代辦 一般運送
搬家＝親切 皮外＝詳細 運搬＝迅速
奉天宮島町一六番地 電話長三三二五番
大連武藏町五番地 電話長八七二二三番

## 招募各縣分社長

營業科目 全東京製品專賣特許各種
一、天然自動鉛筆其他文具學校用品各種
一、精良算盤各種新發明百萬年筆各種
一、日本化學紙製小學用各種學習簿
一、化學金筆各種發光自動鉛筆
一、純正騎馬牌（カウボー印）防水靴油

志願辦理縣分社者請來總社或向各省總支社接洽可也

奉天市南八條通霞町五十八番地 日滿興業社總社
奉天省支社 奉天大西城門外三二〇號
吉林省支社 新京市西二道街十五號
濱江省支社 哈爾濱道外景陽街東新棧院內
錦州省支社 奉山路溝帮子站豐厚院內
熱河省支社 熱河省隆化縣城內東街

## 頭痛藥

頭痛一症因時發原因複雜輕重不等且經檢査清神止痛奏效迅速家居旅行均宜常備之藥也每包三角每打三元二角▲外埠函購者無論多寡加郵費一角

## 虎骨花蛇藥酒

此地多寒而濕風尤甚故鄉人之患病在筋內或侵襲臟腑輕則酸痛重則麻木以關節或重者移經久經綿或舉生而莫愈爲害之烈可勝言哉本堂特選名貴藥料精工製成本酒專治腰腿疼痛四肢麻木肝胃氣痛小腸疝氣口眼歪斜半身不遂等症無論遠年近日服之均效每瓶定價三元外埠函購者另加郵費及包裝費三角

## 虎骨鹿油膏

本膏專貼筋骨麻木腰腿疼痛風寒濕痺左癱右瘓半身不遂背疼腰痛心腹積聚婦女血寒子宮虛冷久不受孕經脈腹痛七疝腎囊潮濕每張大洋六角▲外埠函購者無論多寡加郵費一角

奉天大南關西大什字街 老福順堂藥店
代理店 新京 天合慶 大增祥 安東 益增遠 鄭家屯 福利和 旅順

## 萬利止咳素

主治 傷風咳嗽 久咳不止 老年咳嗽 肺虛咳嗽 小兒咳嗽 頭昏腦脹 痰多氣喘 ... 乾咳不止 ... 諸般咳症

價目 大盒洋二元 小盒洋一元 ...

萬利大藥房總發行

## 天興元絲房金店

白濁除根藥每盒參元
固精丸每盒貳元
... 新根補血
滿洲國代理總
◎外埠函購◎無任歡迎◎
開設奉天北市場廿六緯路
滿洲電話五二六一號

# 奧大利近或將勃發 一重大事件說
## 法國看德忐忑忐忑

【巴黎廿二日電】德國政府在萊茵要塞之構築說、及希特勒總統誕生日國防軍之一大示威、同時法國之對德警戒、已達極點、一部傳說、希特勒總統乘國聯之脆弱性、或一舉實行德奧合併亦未可知、適二十二日德國一新聞、刊載最近在奧大利將勃發一重大事件驚人報道、故予法國人心異常之衝動、

# 中歐瀰漫杌隉氣象
## 德將一舉合併奧國歟

## 嫌法軟弱外交 小協商國傾英

【日內瓦二十一日電】法國政府、過於顧慮法意關係、對於對意制裁强化、表明反對態度、且出而維持法、意友好關係、雖使聯盟權威失墜、若亦不甚介意、因斯故甚招小協商諸國之不滿意、現傳稱彭克聯盟相之滯在日內瓦當時、猶哥斯拉夫、羅馬尼亞兩國代表、由正面論責法國政府之軟弱外交、並言明關於聯盟對、策爲限、小協商諸國、自今拋棄從前之親法對策、決定斷然支持英國、如斯小協商諸國、對其盟主法國之關係、今後諒有微妙之動向、而聯盟側依事態之進展如何、中歐政局、將不免重大變化、其推移頗堪重視、

## 英將致德覺書 質問和平案

【倫敦二十二日電】艾登外相、基於英國政府之對德質問覺書、目下愼重檢討、加以考核中、而於來週中、提出閣議、當求承認、觀測於今後一週間乃至十日內、可能託外交機關、將該覺書遞達於德國政府、在此覺書、關於希特勒總統所提示之歐洲和平確立案、試行種種質議、同時關於殖民地問題德國政府之意向、提出深刻之質問、

## 冀察政務委員會 敷設鐵道計畫 滄石、張多、石津逐漸建築

【天津二十三日電】冀察政務委員會、現着手滄石線建設第一工事、而更爲鐵道敷設計畫、促進張多經便鐵道之建設計畫石津鐵道之建設、擬謀低減平漢、不綏北寧津浦各鐵道之特產運輸運價、漸次圖交通之促進!

【又電】冀察政務委員會、廿日已正式組織建設委員會、爲其第一步事業、已傾注全力敷設滄石鐵路、然而購買車輛、建設站房、及修築道路等、及其他架設鐵橋、所需之經費爲一千六百萬圓餘、完若元似已與蕭振瀛、陳覺生氏等準備對日借欵、又傳內定潘毓桂爲滄石鐵路工程局長、滄石鐵路、長有百卅八英里、於民國九年、北京政府時代、曾一度擬以百萬元籌備敷設、其後停頓、未能實現、以至今日、此鐵路在開發晉省資源上、極爲重要、

## 國境調整問題 俄使晤有田 勘界則局部的亦可 處理紛爭須全般的

【東京二十五日電】駐日蘇大使猶列內夫氏、二十五日午前十一時、前往日外務省、訪見有田外相、關於滿蘇國境問題、行有田外相就任最初之重要會談、即猶列內夫大使、對於滿蘇國境劃定委員會及紛爭處理委員會、說明蘇聯政府之態度而謂「若說劃定委員會、將限定滿蘇東部國境、毫無異議、然關於紛爭處理委員會、希望亙滿蘇國境全綫而設置之」

有田外相對之答謂、「在滿蘇國境、最近頻發紛爭之東部方面、設定劃定並紛爭兩委員會、爲日本帝國政府從來之根本方針、故蘇聯甚於該方針而希望善處之云云」

猶列內夫大使、約定請訓於本國政府之旨、午後一時十五分辭去、然國境委員會之命運、懸在遞來回答之蘇聯側態度如何、

## 意軍向阿京猛進 阿皇赴前綫防戰 首都防備並政務委諸庫殿下

【羅馬二十二日電】據確報云、巴德利歐元帥麾下之意大利國軍、以破竹之勢、由台休衛道南進、前哨部隊、二十二日已到達亞的斯亞貝巴北方九十五哩之地點、二萬軍隊、於空軍部隊、裝甲自動車隊之掩護下、在無抵抗中續行南進中、一方古拉齊阿尼將軍麾下之南軍部隊、亦冒豪雨西進、以首都爲目標、報稱已前進百五十公里、

【亞的斯亞貝巴廿二日電】阿比西尼亞政府當局、否認「意大利北軍、擊破阿比西尼亞軍、攻迫到首都亞的斯亞貝巴」之報道、二十一日聲明如左、

巴德利歐意軍總司令官、鑑於對意制裁强化、目下呈停止之消息、不出急激進擊首都之舉、寧採取着實方法、攻擊首都之最捷路、爲台休衛道、但於此處、盡行增援阿比西尼亞軍、故不容易擊破、而亦有臆測意大利軍出於不備的、由其他衛道進擊首都、亦未可知、

【又電】阿比西尼亞皇帝、關於首都之防備及政務、一任庫奧滋申殿下、御駕親自率領國軍主力部隊、出動於台休南方七十哩之哈拉海爾之前線展開、激擊意大利軍前進部隊之堅陣、目下皇帝之新銳軍、據哈拉海爾山岳地帶海拔九千呎之高地、以備最後之決戰、

【又電】阿比西尼亞皇太子庫奧滋申殿下、二十日午前、由台休南方之前線、歸還亞的斯亞貝巴、奉父帝賽拉修一世之命令、當即設置大本營、定主宰最高政務、庫奧滋申殿下、掌握軍政一切、將決意死守首都、

## 北部戰線阿軍 發生叛亂說

【亞的斯亞貝巴二十二日電】傳說二十二日北部戰線之阿比西尼亞軍、對皇帝塞拉修一世、已起叛亂、但詳細不明、

## 日蘇漁約交涉 即將續開

【東京二十二日電】日蘇漁業條約改訂交涉、蘇方態度、極爲消極、致遲延及今、據今日大田駐蘇大使致外務省公電、謂蘇聯交涉專門委員卡滋羅夫斯基、症病漸痊、蘇聯照會、一兩日內、有再開交涉之機運云云、豫測條約失効臨週當更積極推進交涉、而有賀漁業組合代表、亦向晉爾斯寇伊漁業所長、督促締結懸案中之漁業契約、諒蘇聯近必將表示等意志、

## 中國產繭之增加 對我生絲貿易之影響

【東京二十三日發】最近歸國之中央蠶絲會上海駐在員西村五郎氏、二十日在中央會、關於支那之現狀、並其將來報告左記實情、頗堪注目、

今年度中國內浙江江蘇之蠶繭綠、達二百四萬枚、比去年僅達七成中國原有種爲二二、種、現狀漸增加輸出方面、今年度輸出之增加、比去年度豫想在六萬俵以上、對我生絲貿易上之影響不少、然因銀跌、省政府之助成策呈旺盛、將來不過十年、凌駕日本生絲輸出額、我關係當業者、須重大關心、

一、國營蠶種改良所之設備及研究、

二、省政府獎勵製絲業者及蠶蠶農家之直接交易、且對過剩蠶繭、由政府收買之、

## 日埃會商 日民間代表撤退

【大阪廿二日電】日埃會商因埃及政府無誠意、前途遭逢難關、今日下午、經聯合會及棉花同業會開會討論、結果、已對開義羅代表、發出即日離埃退會之電文、諒此時開義羅日民間代表、已全体離埃矣、

## 美造補助艦案 下院修正通過

【華盛頓二十二日電】美國下院海軍委員會、二十二日將實通委員長所提出之補助艦五十四隻建造案、審議修正後、已可決矣、新建造補助艦內容如左、

砲艦六隻、航空母艦四隻、水雷母艦三隻、食糧船二隻、府除船一隻、修理船二隻、軍需輸送船一隻、水雷敷設船一五隻、汽油補給船一隻、偵察飛行艇母船七隻、測量船一隻、潛水母艦一隻、特別鬼船一〇隻、合計五四隻、二十二萬一千噸、

## 來滿之冀東使節 已返回通州

【通州二十二日電】冀東政府、向滿洲國派遣之友好使節池代表以下一行十名、於二十二日午後三時、回至通州、對殷汝耕長官、報告終了重責之旨、以是爲自治政府外交史上光輝之第一頁、

## 總統總攬政綱案 孫科由滬返寧談話

【南京二十二日電】立法院長孫科、今日由滬抵京、據談、總統總攬政綱事權、雖分五種、究仍混爲一體、因之有擬改爲「總統總攬治權」者、亦有主張實行總理遺教、改爲「總統總攬政務」者、余意以爲不背五權、最善宜在憲法中不列此項、即蔣委員長特推陳布雷王亮疇棊楚傖等起草、及予親筆函亦不主張將此項規定列入憲法、最終明日常會、當可具體決定、

## 在津共黨首腦 一網打盡

【天津二十二日電】與共產軍之侵入山西相呼應、潛入平津、組織暗殺團、宣傳隊、曾暗中活躍之天津中國華北共產黨總本部、二十二日被當地公安局保安隊探悉、將共一黨幹部男女二十四名、一網打盡、已爲之慘舉、今朝來嚴重調查中、沒收共証據品武器外、與山西共產軍之聯絡關係文書、排日傳單、大書蘇聯第三國際中國總部之黨旗等、此第一次檢舉終了、而尚有殘黨暗中活躍情狀、故當移於次期總檢舉、

## 陳將赴紐約

【上海二十二日電】美財長毛根陶宣布、二日與陳光甫談話、關中美談話結束後、陳將赴紐約、襄助中國銀行經約分行事宜、

## 猶阿人衝突案 勢將趨向嚴重

【開義羅二十二日電】據巴勒士登來電云、十九日騷擾事件犧牲者、死者十九人、負傷者百卅人、拉貝布猶太人區域、已被燒燬、目下耶路撒冷附近有數千人阿剌伯農民、大舉勵滅猶太人之氣焰、而英國總督府、已決定無期施行戒嚴令、此次衝突事件之原因、乃以一猶太人被推定爲阿剌伯人、强盜所殺害爲發端、廿一日中午之形勢、仍爲緊張、猶太人會處對阿剌伯人實行經濟斷交、

【耶路撒冷二十二日電】巴勒士登地方之猶太人與回教徒之衝突事件、益險惡化、回教徒之一團、二十二日遂向亞當阿之猶太人住宅放火、猶太人之大部分、已向迭拉北布避難、而一方反猶太人的不穩空氣、波及全國、在各地惹起阿剌伯人之總罷業、並暴行事件、猶太人代表、對回教徒之迫害憤激、二十二日對巴勒士登駐在之英國官憲、要請保護方法、

【開義羅廿二日電】據當地接到消息、廿二日午后巴勒士登國內通信連絡、竟爾杜絕、

## 比國防相力說 强化國防 要望確立徵兵制度

【不魯舍爾二十二日電】比利時國防相迭布列芝氏、二十二日臨國防協同委員會、力說國防强化之必要、要望委員會務速確立徵兵制度之充實案迭布列芝國防相之演說要旨如次、

鑑於德國軍之進駐萊茵、及近代戰術發達之結果、比利時政府、亦迫於國防組織之必要、故要請國防協同委員會、確立現行徵兵制度、特立足於其次之諸點、

一、國境線駐防之恒久化、

二、陸軍幹部將校並技術員補充、

三、在國境線爲必要兵器機材之充實、及壯丁訓練之徹底、

## 程天放在德行動

【南京二十二日電】柏林訊、恩特莫克斯爲德國有名之比道專家、特于四月二日宴請中國駐德大使程天放及中國留德學生代表等、席間作陪者、有德國薩克森大學各名人、

## 粵幣制改革辦法 國府向粵提出 粵反對將現銀移交中央

【廣州二十二日電】據西南官塲消息、謂中央當局、向西南側提示左記四項之廣東幣制改革辦法、

一、在廣州開設中央銀行支店、此基金以廣東省保有現銀充當、設立基金保管委員會、

二、另行組織廣東幣制改革委員會、由中央銀行交付大洋紙幣一億元、使通用於全國、

三、廣東省銀行之紙幣、爲過渡的辦法、仍按照從前、使限於省內流通、

四、任命陳維周爲中央銀行廣州支店長、

廣東省政府原則上對該辦法雖無異議、但對中央側要求將前記現銀返還中央者、廣東省政府、始終主張、將此保管於廣東省內、由中央派遣委員、使担當此管理、此故問題、若能解決則大幣制、諒不久當能實現、

## 防止毒品國際會議 日本將參加 六月在日內瓦舉行

【東京二十二日電】鴉片嗎啡及其他之痲醉藥類、不論各國之如何嚴重取締、現今依然爲世界的秘密交易、各國對此取締、皆困難中、此次國際聯盟主辦防止關於此等麻醉藥之國際的暗賣、定締結關於防止危險藥品不正交易之國際條約、自六月八日、約亙二週間、在日內瓦開國際犯罪防止之國際會議、會議出席國、除聯盟加盟國外、爲日本、美國、德國、巴西四國、對日本於前二月中旬、已由聯盟發到招請狀、故外務省與關係當局協議之結果決定出席、於一兩日中、當見全權隨員之正式命令、

## 美總統將訪加 依議會閉會之早晚以爲斷

【華盛頓廿二日電】關於美國大總統訪問加拿大、白宮於廿一日有如左之發表、羅大總統已接受加拿大總督特威茲妙亞斯賓客訪問鄂大瓦之慫恿、大總統極端深謝加拿大總督及加政府之招請、且對其友好的精神、受深甚之感動、而果能受諾上項之要請與否、尚未得知、但大總統衷心確希望實現訪問加拿大、至羅大總統是否能實現訪問鄂大瓦、膏視議會期閉會之遲速爲斷、倘議會在六月上旬以前閉會、則六月上旬實行之台基萝士州旅行歸途、或將就訪問加拿大之途、

## 汪案公判延緩

【南京二十二日電】前行政院院長汪兆銘被刺案要犯張玉華賀波光等八人、已經江蘇高等法院第五分院、于上月底在京審訊、今日下午一時、仍假首都地方法院、略訊、各被告姓名籍貫、因于本案有關之憲兵司令及首都警察廳案卷、尚未到齊故改期審訊、

## 中國財政會議 即將舉行 討論所得稅徵收制度

【上海廿二日電】國府財政部、決定于本月杪或下月初招集各省財政廳長、於財部上級職員出席之下、舉行第三屆財政會議、在該會議先基於各省財政報告、將現下地方財政租稅制度、再加檢討、關於改革幣制後、各省經濟狀態、加以討論、最近財政部內有力者間、以爲從來爲財政收入中心之關稅統稅等、隨非常時局尖銳化、增加動搖性、是以此際斷然改革財政方針、確立全面的所得稅徵收制度、以圖國府財政安固之意見、漸次有力化、所得稅制度之全面的確立、勢將必至、第三屆財政會議、將是項問題、加以研究、由最近國府內拾頭之戰時經濟準備之點觀之、頗堪重視、

## 日實行豫算 廿三億一千萬圓 發行公債可達八億圓

【東京二十三日電】政府關於追加第一號決定後、由各省要求之新規追加、擬以此爲追加第二號、並實行追加許可範圍而計上之、因是、大藏當局以現在大體已告完全、總額約五百二十五萬圓、合併關聯此項必須實行追加者約五十萬圓結局、實行豫算增加者、約五百七十五萬圓、從而十一年度實行豫算、爲二十三億一千萬圓餘、然十一年度公債發行豫定額、增額七億一千萬圓、結局、無大動搖、而追加第二號關係豫算、大體因減繳買換公債利息而增減、再者、更在特別會計追加第二號豫算上、於朝鮮特別會計上、行約一千萬圓之鐵道港灣計畫、此項財源當由增發公債釋出、包含特別會計之十一年度實行豫算公債發行額七億八千萬圓、據觀爲七億八千萬圓餘、似接近於八億圓、

## 世界碩學陸續訪日

【東京二十二日電】最近日本文化、異常躍進、近數年來世界學者之來日、頗不乏人、即如此數日間、有印度應用電理化學泰斗休到西里合拉諸爾博士、加里福尼大學教授席米拉、博士、波蘭瓦爾碩大學教授東洋學者翟亞保爾斯基教授及廿三日之奧洲大學教授爾保倫博士等、誠日本學界未有之快事、

## 美改革稅制法案 通過下院委會

【華盛頓廿一日電】美國新稅制改革法案、於廿一日遞通下院歲入委員會、當即向下院本議會提出、而該法案、爲基於三月三日羅大總統之教書而立案者、故以改革稅制、企圖增收七億弗乃至八億弗、然於該案中、除對於會社所得之臨時課稅、對於加工業者之臨時利得稅等外、對於外國人及外國會社之左記新課稅案、亦包含在內、

一、對未住在美國之外國人、課賦對於其在美國國內收穫之所得稅、

二、在美國國內各種設施有支店之外國會社、對於其由美國國內收取諸種財源之收入、課稅二成一分五厘、

三、在美國國內各地未設有支店之外國會社、對於其由美國內收取諸種財源所得之收入、課稅一成五分、

四、對於外國銀行及保險會社、亦與美國銀行保險會社同樣課賦二成五分之所得稅、

## 劉建緒將飛川轉滇

【長沙二十二日電】劉建緒接雲龍電促、赴滇協剿賀蕭殘匪、故赴漢擬飛川謁蔣、請示一切、然後赴滇、

## 甘肅瘟疫蔓延

【蘭州二十二日電】河西區域各縣、瘟疫蔓延、酒泉等地、每日死者、自五百至一千不等、爲從前之浩劫、

## 英同情阿國 捐贈五十万磅

【倫敦二十二日電】星期紗英國倫敦同情阿國籌金五十萬磅、轉交阿國駐英銀行、

## 蘇聯在新疆勢力 漸成爲牢不可拔 完全把握政治軍事商業

【上海廿三日電】與蘇聯對外蒙積極的進展相呼應、對新疆省赤化工作、最近頗見加緊、而經濟方面、固勿待言、即軍政兩方面、已完全將新疆省內南京政府之勢力、驅逐無遺、據最近華方某機關接到之最近新疆省情形如左、

新疆省之行政組織、已於三月間改革、省政之實權、均由駐廸化蘇聯總領事與入省政府內之蘇聯人顧問掌握、軍事最高機關、乃爲督辦公署、而此處亦有多數蘇聯政治保安隊、及蘇聯軍人、藉顧問名義、入於其中、操縱全省軍隊、督辦公署直轄之軍隊、約有三萬人、中隊長以上、均爲蘇聯人所占、此外全省中等學校中、亦有多數之蘇聯人教師、又於各主要地、設立蘇聯國商品陳列館分館、獨占商業貿易、新疆省政府、雖未宣言獨立、惟由蘇方强制締訂之密約、當不在少、毫無疑義之餘地、

軍事協定

一、招聘蘇聯人軍事顧問、

二、由蘇聯供給軍費、

三、供給軍事的各種材料、

政治的協定

一、招聘蘇聯人政治顧問、

二、全面的排擊漢人、

交通協定

一、對建設省內汽車公路網蘇聯獨占權、

二、對航空之蘇聯獨占權、

蘇聯之支配新疆省、節節實現、漢人之勢力、漸由新疆省逐出、其中最可驚異者、聞與蘇聯關之公文、固勿論矣、即其外一切公文、均禁止使用中華民國字樣、

# 味の素

(味之素)

張小姐所燒的小菜、人人贊成、有一次的菜、忽然不及以前美味、後來張小姐從廚房裏拿了一瓶味之素來加一点、頓時變美味、這才知道張小姐的小菜這樣鮮全靠味之素。

(C—73)



# 德國 忽蘇爾 氣喘藥

全國药房 均有出售

全球醫師一致推崇專治氣喘唯一良葯

去年在德國鏡內曾行銷一千萬盒以上

分銷處○瀋陽中街路北○中法大葯房

Felsol

治療 氣喘．哮病．氣急．呼吸困難．新舊咳嗽○結草熱○慢性支氣管炎○痙攣性或搐搦性咳嗽○各種心臟病○感冒○神經痛○頭痛等症○服之奏效迅速神驗無比！

如需哮喘病除根詳細說明書函索即寄

中國獨家總經理 中華商履濾而藥行 上海九江路一百五十號洋房



# ENARMON

## 英男兒萌

青年男尿中之男性內分泌物

青年 遺精
初老 衰弱
高年 頹唐

英男兒萌是由青年男尿提鍊而得之男性內分泌物、嚴定有効力價、在動物及臨症實驗上、認其確能改良血色、增加體重、增進精力、促進食慾及新陳代謝、袪除疲勞倦怠等々、而顯有「返老爲幼轉弱爲强」之現象、用於青年遺精・滑精、壯年陽萎及性交不全、初老及高年期之頭痛腰痛・倦怠・疲乏・耳鳴・心悸・失眠・記憶薄弱等々老衰症狀、功効卓著

齋藤前首相與高橋老藏相(八十三歲)自常用英男兒萌以來、居然老而益壯、於是日本國內之高貴・政客・富豪・學者亦相率爭購斯劑、是以斯劑普及之速、實爲歷來諸劑所不及。又英男兒萌因是取材於青年男尿、故亦吾東亞古來重用童便之一實物証明也。

內服片劑 二〇片 五〇片 一〇〇片
注射劑 五管 一〇管 三〇管

總發行 日本・大阪 武田長兵衛商店 股份有限公司

奉天出張所 奉天市松島町二〇番地

詳細仿單函索即寄

36—120(O)



# 六千圓之老蔘

朝鮮總督府專賣局發行之文獻所載

圖一是昭和四年八月、在朝鮮平安北道江界郡將人蔘所採取的珍貴人蔘、重量一八兩二錢許、長度二尺…價格六千五百圓、當行成交買賣、以備考！一人蔘過八兩以上者、爲從來稀之物、據觀其年齡當已超過千年以上矣、

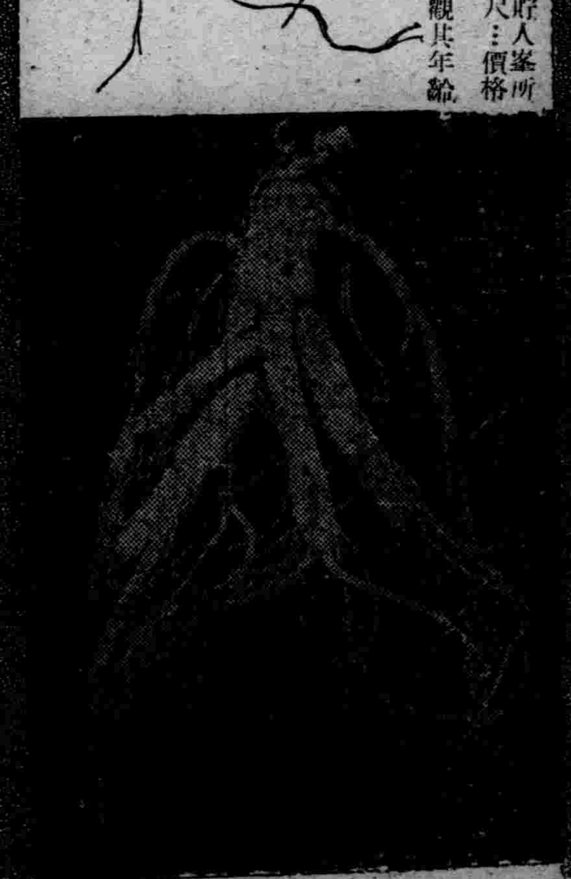

價格約爲赤金八倍

上述朝鮮總督府專賣局發行文獻所載之語、決非誑言、夫八兩二錢老蔘、賣六千五百圓、價格實可驚人、每錢售八十圓、是約抵赤金八倍之價矣、然此老蔘雖如此高價、亦不脛而走、即行售出、大概爲中國葯商所收買去、緣老蔘效力、非迷信也、服者、眞能返老還童、延年益壽、雖病者、亦無何即能成健康體格、偉哉、老蔘之力也！



日本微生物研究所發表

# 闡明生動藥物之眞相！
## 此文與普通廣告逈異是在發現貴重大眞理

# 爲恢復病衰
## 務乞一讀本文

### 古人之言誠不我欺

廣告文一宣傳文一殆無如此遭世人白眼輕蔑者、

**本文** 作者、係醫藥學專家、自日本帝大畢業後、留學海外頗久、獲有科學博士學位、其後、繼續研究、造詣頗深、迺一汲汲勤勉之士、以誠心誠意、勉勵而草本文、

寫成此篇文章、亦有遺憾、蓋較諸新聞記者諸君、無專門知識、亦未下以深刻觀察、倉卒間信筆直書、不免被人輕視、此本文於形式上所以列入廣告也、

**筆者** 書此、無任汗顏、然而本報一之讀者中、無論幾許人士、苟能體會筆者之意、於願已足、是所誠心求讀者之深切認識者也、以下所述、即實際上貴重之發現、

本文筆者一余即所謂宇知山者是、專心研究葯學凡三十餘年、而此發現、乃余最尊敬之日本微生物研究所學者等、現在大學專門學校執教鞭之各方面博士、尤其是根據理學博士、藥學博士之研究、終抵於成、故余於本文劈頭揭揚「日本微生物研究所發表」焉、

讀者諸君！諸君亦曾聞左方所述之故事乎？

昔者、盡人皆知世上最尊貴之葯品爲朝鮮人蔘、曾有某女郎、因母患病、無力購葯、致赴吉原賣身爲娼、買朝鮮人蔘以奉母一一所謂可憐之孝行美談、今猶流傳於世、

**余乃** 專門家、故對於朝鮮人蔘之良否等、可以一目瞭然、惟是令人目瞪口呆者、曩於某處夜市、遇一鮮人頻稱道其朝鮮人蔘之效能、但余詳視之、每根僅五角錢之極廉的價格、其道理一一實非眞人蔘、乃桔梗之根、所謂以桔梗之根、矯作朝鮮人蔘也、復細加採訊、則該人雖着朝鮮服裝、實係日本人、故出此言、以行騙詐、此屬極端好例、然而現在日本葯種發莊者、大抵俗所謂栽種之人蔘、門於日本旱田內栽種培植之人蔘耳、

**此類** 日本產人蔘、可云毫無效力、實不値錢一一亦非過言、但眞正之朝鮮人蔘、朝鮮總督府購買之野生天然人蔘、實具偉效、以之治療困難重病、誠多起死回生之力、倘用千年以上之老蔘、無論何等重症、亦可証其能恢復健康、所謂老蔘、熟而即指在山野經千餘年之人蔘、似此高齡之人蔘、全体已遍生鬚根、宛如老人之顎髯然、而此特別之人蔘、世不多覯、故一根能値數千圓之鉅、然如服此、雖値嚴冬、身體亦煦煦生溫、方今內分泌素注射流行、但內分泌素注射、亦不及貴重人蔘之作用、洵以朝鮮人蔘爲靈物也、

**關於** 野生老蔘、曾有傳說云、採覓人蔘者山野爲雪掩蔽時、苟發現積雪融消之某一小地方、即就其地尋覓之一當有極佳之人蔘生焉一余猜測此乃趣譚、或欺人之言、意者不外虛想僞構之語耳、惟

**余在** 現在、始悉向者自己之輕率妄議與知識淺薄焉、蓋雪融小處生人蔘之語、絕非誑言、以下因紙面無多、恕不贅述、而此種稀有之現象、乃人蔘含有「植物性放射能」所發之熱力也、植物性放射能、科學上呼之爲「米特根線、」人體中亦有之、青年少年無論爲男性女性、凡在妙齡强壯之人、定多含有此物、或癌腫者、全身發「米特根線」定極稀少、

**老人** 生頹廢之身體、何故朝鮮人蔘能在山野經過數百年猶貯藏極强之米特根線「放射物体」乎？余實不曉其原委、惟有造化之神能、知其神秘

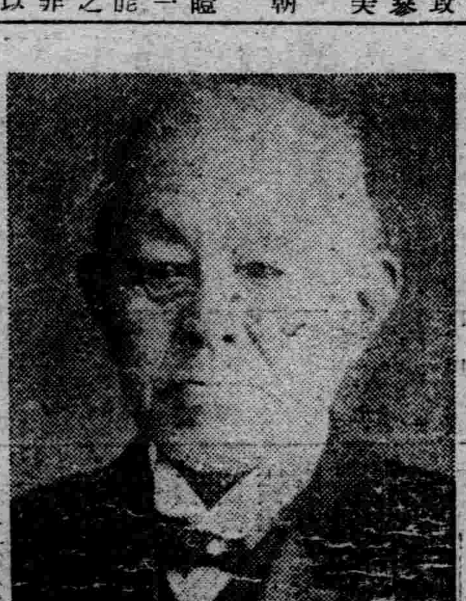

日本微生物研究所勤務之某一植物學者、某日、在高山發現具有較朝鮮人蔘尤富多量放射性能之植物、是乃新發現、但此植物、非原質不勳即能應用之植物、邇來經多數學者苦心孤詣、始造成現今嬌孺均喜服用之錠劑及粉末、而放射性能、毫未消失、乃保有綠色原色、裝於瓶中、以

**參與** 心志、錠劑大瓶裝之大學教授等誠篤三百六十錠、並施防濕特別裝置、每瓶且添送『博士親手試驗健康恢復之免費檢尿卷』僅售金一圓五角爲從前葯品未有之低廉價格、是可辨明本葯之優點矣、

**本藥** 名新蔘機、名稱容或不易記憶、然新者簇新之意也、蔘機爲精力之意義、綜合言之、新精力、乃充實服用者身體之葯品、而本文前曾介紹朝鮮人蔘等事實頗長、彼明瞭經過千年的朝鮮人蔘效力之人、當能明瞭新蔘機之效力焉、

新蔘機、係具有不劣於千年野生人蔘之放射性能之植物爲主要藥品、此誠新發現也、

**總督** 府經理之眞正朝鮮人蔘！能立刻售罄、大有供不應求之勢、三井物產經理者、雖不費一枚廣告、亦能售淨、可知世人眞能洞悉其爲靈效物矣、

**新蔘** 機自發賣以來尚不及二年、但實驗者謝函之寄來、已有八千人之多、倘爲無效之藥、雖拜託依賴、亦難集百人之謝函、況八千人可驚之數字、無論何人所參觀、均一律歡迎、而在

**日本** 藥學界、養成將近兩萬人一估藥劑師人數一半以上之恩田剛堂先生、對於新蔘機、亦甚感佩、曾稱道本藥「爲生動之藥物時代」(上揭寫眞卽先生玉照)

反應自服藥之日、即可判明、整調便溺、精神爽快、胃腸壁炎症及弛緩、能治愈强化、除去微熱、增加体重、於結核病者、均爲恢復之朕兆、有無上的喜悅、增加白血球、昂强抵抗力、不幾時將成健康之肉体矣即神經衰弱性的障害等、服用本藥、亦最合適之短期治癒法、定收期待之效果焉、

**購買** 之際、乞加注意、蓋有同名之贋物、魚目混珠、此正與本文中桔梗根矯造之朝鮮人蔘相類似、爲免僞物被欺、請直接用明信片向創製本舖訂購、雖僅購一瓶、亦立即由郵局代辦貨到交欵寄上不悞、東京於翌日、遠地在數日內、便可收到矣、且『送費由研究所負擔、』但海外新領土、郵局貨到交欵辦法無效、務祈向東京五六八一二番匯欵爲要、

『如在東京市內、即以電話賜購、亦可將葯奉上、』

日本微生物研究所 東京市小石川區關口町大瀧諸一〇七番地(江戶川公園前) 電話牛込四三一三、四六二、四一五、七一三

植物放射物体活用 新蔘機 一月量一圓五角 實惠瓶三圓九角


532

## 御訪日宣詔紀念週間
# 省市縣各機關聯合慶祝要綱

皇帝陛下御訪日宣詔紀念週間、中央當局業經確定、自本月二十八日起、至五月四日間、全國各省市縣官民人等、一體隆重舉行紀念式典、已誌本報、茲聞奉天省垣慶祝紀念辦法及行事、特於二十三日上午十時許、由省市縣三署代表、聯合第一軍管區司令部、協和會奉天地方事務局、以及瀋陽警察廳各機關代表等、在市署樓上會議室舉行協議、直至當日十二時許議畢閉會、此次擬定之紀念行事實施要綱如下、

(一)要旨、皇帝陛下御訪日紀念回鑾訓民詔書、爲曠古盛儀、日滿一德一心之精神、全市民等應徹底奉體聖旨、

(二)期間、訪日宣詔紀念日以五月二日爲中心、自四月二十八日起、至五月四日一週間、

(三)主辦、奉天省公署、第一軍管區司令部、奉天市公署、瀋陽縣公署、瀋陽警察廳、協和會、

(四)行事、

▲二十八日全市各機關團體學校商民住戶等、一律揭揚國旗並於各機關正門、及大小西邊門等處、設置慶祝門、

▲分布宣傳標語傳單、及建國訓、

▲對各機關官署職員及學生等一律佩帶紀念徽章、

▲市內磨電車及公衆汽車紮彩、

▲輕氣球之宣傳、於城內帝政紀念塔附近舉行、

▲聘請名人講演、無電放送、

▲學校朝會、

二十九日慶祝天長節、

三十日各省市立學生等、均以訪日宣詔之課題作文、

五月一日、

▲日滿市民懇談會、電影講演

六月二日、

▲各機關各學校、舉行訪日宣詔式典、▲由午前十時、在十王亭開日滿交驩會、▲由飛機散布傳單、▲在市內各郵局蓋記念戳、

五月三日、日滿學生雄辯大會

五月四日、學生代表參拜忠靈塔、

# 春季種痘今日開始

奉天市公署、聯合瀋陽警察廳、爲期確保市民之健康、擬定實施春季種痘、此次種痘之人數、經警廳調查結果、計達一萬五千餘名、茲双方對於施種期間一切之準備、目下已經籌備妥協、即擬定於今二十四日起、一律開始云、

# 郵政儲金匯兌數額逐漸增加

【新京專訊】據滿洲國交通部郵務司調查、三月中郵便貯金及郵便匯兌狀况如左、

郵便貯金、較前月末現在額蓄款人員增加三二一三人、蓄款額增加三五〇六五八元三角九分、

月末現在額、蓄款人員爲八七五八七人、蓄款額爲三四七四〇五八元七角九分、茲將以上增加額及現在額、按貯金種別、分列如下、

增加額爲

國幣一般蓄款人員　七一二人
存款額　一〇九六一〇元六角一分
官吏義務貯金　人員二二八一人
存款額　二三一三三七元九角
金票貯額　人員二二〇人
存款額　八七〇九六八角八分

現在額爲

國幣一般貯金　人員四五六二八人
存款額　一八三六三六一元一角六分
官吏義務貯金　人員三六七七九人
存款額　九二〇〇一七元二角八分
金票貯金　人員五一八〇人
存款額　七二三三二二元〇八分

再者郵便匯兌、總辦理額、爲
份數　一六一、一二九五
金額　三九三三六、八四七元一〇
將以上內開、詳誌如左、

國內匯兌、發出份數　四七、九七四
金額　九八四、二八一元〇六
兌付份數　四八、四八五
金額　一〇〇八、五五四〇元八一
計份數　九六四五九
金額　一九九二、八二一元八七

國防匯兌、發出份數　五四七一四
金額　一五〇〇、二九五元六二
兌付份數　一〇一二二
金額　四四三七二九元六一
計份數　六四八三六
金額　一九四四〇二五元二

## 藥商同業公會
# 籌備組織

奉天市藥商、共計一百十二戶、現謀藥業事務之發展、特聯合會議、結果、決定發起組織同業公會、刻將公會簡章擬定、呈經瀋陽警察廳審核、當經正式準予備案、此次之公會組織、計會長一人、副會長二人、董事十二人顧問若干人、各員均爲名譽職、任期以二年爲限、期滿另行改組、目下該會正籌備選舉云

又市內西醫藥房等、鑒於國藥商店、已經組織同業公會、亦進行籌備同業公會、現導於同業人等、正在聯絡中、共簡章等籌備事項正積極研究中云

## 瀋水小新聞

### 遊車減價

奉天以東陵爲本市名勝地背山面水、松柏繁茂、更兼此時草綠如茵、萬花待放、遊人益增、茲爲便利遊人起見、擬自五月一日起、該驛開至東陵之往復車票、規定每人減價三成、二十人以者則減五成云、

### 織業近況

奉天市內織布業商、因營業大不如前、擬將工人工資低減、以資維持、已取得工人方面許可、實行減低、約減去十分之一、各工人雖然減資、尙能相安無事云、

### 撞傷少女

有一七八號之洋車、二十二日午後、拉一乘客、由東向西、行至大西關大街、因車夫李某、一時不愼、致將行路之一少女撞倒、腿部撞破、不能動轉、經車夫僱車附近醫院診治云、

### 苦力跌傷

大南邊門外、住有劉長仁者、因無職業、每日以賣小工餬口、二十二日早、賣小工於大西關熱鬧街、因担水上梯不愼、失足墜於地下、將胳膊跌傷、腿不能動、後經人送往醫院調治云、

### 天氣豫報

廿四日　南西風　曇
廿三日溫度　最高　十七度五　最低　二度四

# 爲內外開發資源設立產業介紹所

因國內產業發展、日本內地及在滿企業者、向北地進展、亦漸熾烈、鐵路總局、爲適應此種情勢、將在奉天設立國內產業介紹所、以資陳列產業資源貨樣、及斡旋資源調查、介紹商業交易等、並助長國內產業、於此介紹所陳列之貨樣、已達一千數百份、俟近將裁決後、逐漸着手實現云、

# 愛護村指導者設修練農事所

鐵路總局、爲謀國鐵沿線各地愛護村並自警村之積極的向上發展、於五月或於六月在奉天郊外東陵附近、開設農事修練所、以資養成將來立於愛護村、自警村指導的地位之人物、該修練所、一面實習農業、一面注力於精神的教育、以養成所謂堅忍不拔之人物爲目標、而收容人員、一部爲二十人(甲種農學校卒業者以上)二部爲二十人、(小學校卒業者以上)云、

# 憲兵訓練處募集通譯官

國軍精華之滿洲國憲兵隊、自誕生以來、其服務之成績、極爲優良、頗爲各方所稱道、中央軍政部、爲期其實績健全之發達、特成立憲兵訓練處、以期養成、現正傾注全力、以謀該處教育之充實、當佈告募集通譯官數名、其待遇較諸任何機關、頗爲優厚、自布告以來、前往應募者、爲數極爲踴躍云、

# 通令嚴防猩紅熱

奉天警察當局、以除此春令、陽氣上騰、雜疫叢生、近來省縣各地、發生猩紅熱症、傳染甚速、亟請設法嚴防、爲此通令各縣警務局、一体防查、以杜傳染、而重生命云、

# 省署飭查報土地面積

奉天省公署、現以調查上之必要、特製定調查表式、于昨隨令頒發各縣、仰將各該縣土地所有面積、按照表式、詳細查塡、限于五月末日以前、呈報本署、以憑彙核、其調查方法如下、

本表以調查各村內土北分配狀況爲目的、應依左列各號調查之、

一、應依康德三年四月之現在數爲準、

二、土地面積、每一村區域內之土地、應就各該村民所有面積分別調查、

三、村外民所有者、應準前項查明、以朱書塡於各該欄之左方、

四、會社組合、並其他準此之地主、應依其主要事務所之所在地、以區別爲村外戶或內戶、

五、出典地、應視承典者爲所有人查塡、

六、商租地、應以承租人爲所有人、

七、土地面積、不依照畝數、應依實在畝數、

八、地主數中、外國人亦須加算、

# 北陵賽馬定期舉行

奉天國立賽馬、定於陽春之五月二日、在奉天郊外北陵開賽、該北陵賽馬、規模宏大、賞金額多、並無制限分紅利、實具有種種可期待之好條件、就中自本年有撫順之抽籤馬參加、而於同場之本季出馬、登錄馬數、非常增加、其種類別如下、

同場春抽馬　九四
同抽古馬　五六
各俱樂部春抽馬　八六
同抽古馬　一二〇
古呼馬　三一
新呼馬　一三
各抽障碍馬　二六

合計達四百二十六匹之多數、而今春第一次開賽、其九日間、每日皆舉行十四回之賽跑、不如其實金行特殊賽跑之第六日、第八日、第九日、第一由四百元到六百元、第二下二百元、更合算九日間之賞金、則總額達四萬四千一百元之巨額、實不愧爲滿洲大賽馬場之名、更現在於當市六寶店發賣中之賽馬彩票(一張二元)發賣以來、銷售額甚爲旺盛、旬日內已賣出二萬元餘、此次諒能全部賣完、又第一分紅利金、雖出馬八匹、以上亦爲一萬九千六百元、若出馬七匹以下之際、第一分紅利金可容易超過二萬元、如斯可知北陵賽馬之巨大、至五月開賽之當日、定有一番盛況之可觀、更關於詳細漸次發表、惟於茲請大家注意者、購買該北陵賽馬之馬券及搖彩票時、須用國幣、故望諸君準備國幣前往、特附記之、

# 學生身体檢查頒到要項

文教部爲謀學生體育發達起見、特制定學生身體檢查要項、頒發到奉、當由省公署于昨轉飭各縣學校、一體遵照、該要項誌下、

第一條　學生身體檢查、每年定於四月施行、但不得已時、得於五月施行之、

第二條　身體檢查、須由校醫施行之、

無校醫、或校醫對於身體檢查有困難情形時、得委囑其他醫師施行之、

監督官廳或校長認爲必要、或校醫認爲必要、經校長同意時、得臨時施行身體檢查之全部或一部、

第三條　學校職員、或其他適當者、得使其幫助身體檢查之一部、

第三條　身體檢查、須依左列項目施行、

一、發育、(身長、體重、胸圍)、
二、榮養、
三、脊柱、
四、胸廓構造、
五、視力及屈折狀態、
六、色神、
七、眼疾、
八、聽力、
九、耳鼻疾病、
十、齒牙、
十一、扁桃腺肥大、
十二、結核性疾病、
十三、貧血、
十四、其他異常疾病、
十五、監察之要否、

前項目之外、認爲必要事項者、得特施檢查、

色神檢查、在學中施行一次以後、得省略之、

初級小學校、學生、得省略視力屈折狀態、及色神之檢查、

(未完)

### 冠蓋往來

▲宇佐美珍彥(奉天日總領事)二十三日午後零時四十分、由大石橋來奉、

### 批示

▲市政公署(廿一日)

▲李登科　呈承租官地業經退出請註銷由　批查屬實在應予照准

▲陳鯉綬　呈赴日留學請發給證明書由　批應予照准仰即來領

▲戴貴麟　呈爲赴日留學請發給原領證明書由　批查屬相符應予照准

●更正　昨日本報「官分所員勤於職守」新聞一則、係錦州販新聞、誤排本城欄內、應更正、

# 令報考試村務員

奉天省公署民政廳、以各縣鄉村村公所公務人員、尙多有不稱職者、曾飭各縣鄉村考試村務員、優者提升、劣者淘汰、而各縣考試村務員經過情形、均未呈報、特通令各縣、轉知鄉村、迅速報告云、

# 令各縣普設農業講習所

奉天省公署、爲開發農產、以資造成優秀農業人材計、特于昨通令各縣公署、普設農業講習所、召集各村有志青年、入所講習、以期卒業後、担任指導改良農產之責云、

# 錦州省警廳謀整備警網

【錦州專訊】錦州省警務廳鑒於夏季將近、爲期澈底肅清省內跳梁之胡匪、趕急整備警備網、本廳與北鎭、阜新、彰武等縣連結之警備電話線架設工程、刻正節節進展、又將在近代戰術上有奇特價值之傳書鴿、分別在朝陽新立屯兩地、各飼百隻、以便附近一帶非常聯絡、在省內警備道路完成同時、則匪影可望斂跡、實現和平境之錦州省、警務廳當局、傾注全力進行云、

# 栗山局長南來

哈爾濱消息、二十日來哈、對於治外法權撤廢問題等、與此地關係各機關作重要懇談完畢之栗山條約局長、已於二十一日上午九時、乘「亞細亞」號快車南下云、

# 關於治廢問題日僑集京討論

【新京專訊】全滿日本居留民會、關於治廢問題、二十三日晨十時、在記念公會堂開全滿日本居留民會總會、由全滿二十六處居留民會長出席之下舉行、席上首先有野口奉天民會長致辭、次則推淸水新京民會長爲議長、入於議事、包括之事項提出議案、及新京、哈爾濱、齊齊哈爾、海拉爾、通遼等處之追加提出議案、協議結果、一任新京、奉天、吉林、哈爾濱、錦州各委員會幹事整理、迄正午休憩、下午一時再開、大使館山本書記官、關於治廢、說明當局之意向、嗣又入於議事、

# 開衛生講演會

奉天警務廳、爲謀衛生思想之普及、俾一般人民、澈底明瞭衛生意義、特于通令各縣警務局、召開衛生講演會、召集一般人民聽講、以期啓廸衛生常識云、

# 路局因運輸起色濱綏線增加列車

鐵路總局、有鑑於最近奉貨輸送之增加、決將濱綏線橫道河子、一面坡間、增加混合列車一往復、於一面坡哈爾濱間增加貨物列車一往復更爲謀地方旅客之便利、改正哈爾濱綏芬河間九〇一、九〇二兩列車之區間、運轉時刻、由五月一日起實施云、

## 鐵路總局調委各路局路員

鐵路總局、昨發表調委各路局大批路員如下、

▲奉天路局　調皇姑屯列車段大虎山分段運轉車守康子實、爲皇姑屯列車段運轉車長、皇姑屯工廠庶務科辦事員華保男爲山城鎭鐵路監理所辦事員、

▲吉林路局　委齊藤秀夫爲吉林列車段新京分段車段長、調新站警務段巡長張國鈞、爲新站警務段巡長田中淸、調爲新站警務段二道河分所巡長、

▲哈濱路局　調橫道河子機務段運轉副段長宮原茂樹爲橫道河子機務段一面坡分段運轉副段長云、

# 無虞糧荒
## 省內義倉築竣各地實行積穀

新京民政部、前爲救濟糧荒、將於奉天省內二十八縣、曾由國庫發出義倉補助費十二萬二千八百九十元、基本金十六萬七千七百五十七元、爲建築省內義倉之經費、各縣義倉建築事宜、有于去年動工者、有於今春開始動工者、迄至現在、各縣義倉之建築、大致已完成、各地即可實行積穀云、

# 楊匪已成甕中之鼈

被日滿兩軍討伐隊追擊之楊司令匪六百名、現在寬甸縣境之中、被討伐隊完全包圍、已成袋中之鼠、茲於二十日午後一時許、日軍□□機□架、爆炸楊匪之本據、已予以一大打擊云、

閭山勝境

# 春光可愛
## 舉辦閭山探勝懸賞競技攝影

滿洲國通信社奉天支社、今乘奉天鐵路局主辦、將於五月二日、募集仙境閭山觀光團體之機會、爲探勝該地一帶之風景、廣向一般宣傳介紹並爲磋磨撮影技衛、由國通主辦、奉天鐵路局、奉天站木村洋行作後援、舉行左記閭山爲主題之撮影競技會希望參加者、可向奉天站木村洋行、鐵路總局旅客科報名、

(一)會費、(火車費、汽車費、餚費)成人七圓小人四圓五十錢

(二)日期、五月二日晚十一時半、由奉天站出發、五月三日晚九時二十分到奉天站

(三)賞品、一等總局長杯、二等奉天鐵路局長杯、三等滿洲國通信社杯以下至十等止、副賞、由木村洋行贈送杯與賞品、

# 捷克視察團訪松岡後回京折衝

【大連專訊】由捷克政府派遣之商務參事官羅沙庫倫華爾特氏視察團、一行四名、于廿二日午後十時、搭亞細亞特別快車來連、當下榻於大和旅館、但一行在連、預定待松岡滿鐵總裁歸連後、即與松岡總裁會見、依其會見之結果、更與特產中央會並滿洲國政府折衝云、

# 蘇聯誘民歸國令下殆無應者

在哈蘇聯總領事館、日前以哈爾濱尼恰爾斯基之名、向居民會長奧斯特羅夫發如左之指令、

對在滿蘇聯人中、由十七歲留二十二歲之男子、許可入赤軍學校、志願者、付以健康診斷書、可以報名、豫定試驗期爲八月、該學校卒業者、任命爲少尉或同等之技術官、

又日前以好餌、促在滿俄人之歸國、然迄無應者、且鑑於轉籍者續出之現狀、將依第二段工作、誘入國內、但現下應者爲皆無之模樣、

# 旅順港閉塞記念由匝佐少將講演

【大連專訊】定五月三日在旅順舉行之旅順港口閉塞記念講演之匝佐胤次郎氏、由二日午後六時半、在大連協和會館三日午前十一時五十分、在黃金山上、再加閉塞實戰參加者行實戰座談、以無線電中繼放送、並於同日午後六時半、在旅順昭和軒、爲旅順市民舉行講演、此外尙在工務部兵舍、於二三兩日開閉塞隊紀念展覽會、再者當三日之祭典、滿鐵當局、決增加旅順綫之列車、而公共長途汽車、亦臨時運轉云、

## 時賢小誌　一日一人　104

周鴻恩

周鴻恩、字夢漁、關東州旅順人、現年三十歲、民國十九年、日本仙臺高等工業學校土木工程科畢業、同年任洮昂鐵路管理局工務處工務員、二十年任洮南工務段長、大同元年、任黑龍江省公署技士、康德元年十二月、新省制實施、調任黑河省公署技佐、民政廳土木科長、現供斯職、

## 法院旁聽錄
# 因她患精神病他要與她兩離

曹與九、瀋陽縣人、現年二十五歲、現在第一軍管區、炮兵隊充軍士、大同二年舊曆四月、娶李氏爲妻、結婚後、夫婦感情、尙稱和睦、近因李氏染有精神病、屢治無效、曹與九狀訴地方法院、請求離異經推事蓄永修、開庭調解、查曹李氏精神頹廢、語言無序、茲將筆錄記下、

問(曹與九)多大歲數、
答、二十五、
問、那縣人氏、
答、瀋陽縣人、
問、住什麼地方、
答、住城北老瓜堡子、
問、你是作什麼的呀、
答、我在第一軍管區、炮隊當軍士呀、
問、你因什麼事請調解呢、
答、爲離婚、
問、曹李氏、是你什麼人、
答、是我女人、
問、過門幾年啦、
答、大同二年四月過門、
問、有小孩麼、
答、無、
問、因什麼要離婚呢、
答、因她有精神病、說哭就哭、說笑就笑、有時遇着東西、拿起來就摔、太麼法子啦、
問、有病得治呀、
答、治不好嗎、
問(曹李氏)多大歲數、
答、二十三、
問、那縣人氏、
答、瀋陽縣人、
問、住什麼地方、
答、住城北老瓜堡子、
問、曹與九、是你什麼人、
答、是我男人、
問、你過門幾年啦、
答、三年啦、
問、有小孩麼、
答、無、
問、你有精神病嗎、
答、我麼有病、
問、曹與九與你離婚、你同意不、
答、我不願意、
問(馬李氏)多大歲數、
答、三十三、
問、那縣人氏、
答、開原縣人、
問、住什麼地方、
答、住開原城裡、
問、你來有什麼話說呢、
答、曹李氏是我妹妹、我來補助她說話、
問、你妹妹有精神病嗎、
答、有、現在好點啦、
問、她男人與她離婚、同意不、
答、不同意、
問、因甚不同意、
答、無法生活、
問、精神病、到是怎樣呀、
答、見輕一些、
問、怎得的病呢、
答、因她男人出發、她在家與她嫂子打架氣的呀、
問、(李得餘)多大歲數、
答、六十七、
問、那縣人氏、
答、現在搬訥河縣去啦、
問、幾時來的、
答、來三個多月啦、
問、你來有什麼話說呢、
答、爲我老女兒(曹李氏)、她女婿要和她離婚還行嗎、
論、本案是調解、如有甚麼理由、正式起訴、再說吧、
答、是、
推事宣論、本案調解不成立發給你們調解書、正式起訴去罷押下去吧、(閉庭)

# 逛天齊廟

## 銅子兒亂打金錢眼・雅女人悄繫子孫帶・

—老非女春遊記之一—　(非女)

每年一到三月二十八。總得痛痛快快的去逛逛天齊廟。致情。那裡一年才開一回。老非女聽了一冬的火。不去逛逛。豈不可惜?

偏偏老天不給人作美。從廿四廳開廟門那天陰起。連日下起毛毛雨。毛毛雨雖然不大!把老非女逛天齊廟的興頭却給澆去了一半。天可憐見。廿八這天陰着却靡落一點雨。直個不陰不晴是逛廟的好日子呢。

老非女俺。就在喫完早飯之後。抽完一袋煙。帶上零錢。出門逛天齊廟去。一出門就碰見街坊大嫂子。大嫂子心直口快。張嘴就說。『呦—大陰天的。態大歲數。還逛個啥勁?』老非女生恐說起閒話耽誤了逛廟大事。只裝聾聽見。邁動一九三六年流線型的脚步。就給她個行之大吉。

老非女家離天齊廟。雖然不是離着萬兒八千的路子。可是也不近。光坐黃汽車。就得三四段。走到大街上。人來人往老太太。小媳婦。大姑娘。小影子…流水似的走過去。倒挺熱鬧。反正家裡俺也靡有活計。揣着省兩個錢。慢慢欵動八寸金蓮。順着人群往東幽幽下去。

話說也該老非女時運不濟。正走之間。突地迎面來一陣風。颳起一片泡土。不偏不正的冲非女面上颳來。嚇!眞糟糕。今天的雪花膏算白拍。連天齊爺的面還沒看着就髒了。南無阿尼陀佛。

俺眞難得誠心誠意來逛天齊廟會。這一氣兒走眞够受。出得小東城門。抬起眼皮。向東一瞅。哎呀呀。一片黑英英的人腦袋。像浪似地奔流着。俺心裡怙惙了半天。暗說一聲。『人這麼多!』不大工夫。老非女也鑽進這人海的裡邊去。

賣香的婆子。一瞅老非女。慈眉善目。就知道是位優婆夷。忙不迭地趕上前來招攬生意說。『老老太太請香!』俺順手掏出一角錢白銅子。買了五隻香。

走進正殿。女人可眞不少!一個男子漢也沒有。淨是些乾淨小媳婦。老非女瞧着。也覺得怪好看的!可是自已也有點兒慚愧個人寒蠢起來。幸虧俺老非女。到底還能倚老賣老。上完香。禮拜完天齊爺天齊奶奶金身之後。倒也東瞧瞧西逛逛好不逍遙自在!

單說男人進不去的正殿上有不少年輕的娘兒們。拿銅子兒打金錢眼。據說打進去多少銅子兒。就有多少孩子。怪道的呢。可惜的銅子兒往裡。直價飛。還有些文縐縐的女人。輕輕地買一條子孫帶。繫在佛爺的胳臂上。也算完了一條心願。還有那一步一個頭。掛鹹疙疸。送紙人的…鬧烘烘的說不清。

老非女正逛之間。耳聽廟又聽得一陣鑼鼓聲響。跑過去看看。原來是跑馬戲的和變戲法的。老非女雖然看不上眼。但是讓那鑼鼓聲給震住了。當下身不由已。邁步進去一瞧。倒把老非好嚇退了好幾步。什麼大變活人啦。大搬運啦。無啦變有。有啦變無。作得十分靈巧。非女俺在這兒看個不亦樂乎。等到變完幾個節目之後。俺便又跑到馬戲棚裡。看幾齣馬戲。年輕小小子小了頭。眞難爲他們做出許多花樣來。這倒讓老非女把舌頭尖兒吐出了大半截。等到完了。棚子外面逛廟的人。越發多了。擠擠碰碰像『潮水』一般湧將過來。加上人聲鼎沸。莫知所以。老非女只好赶緊抽身出來。溜着眼睛望望那些人。哦!如今年頭兒實在比先前强多了。那些摩登的哥兒們。姐兒們。一心都要特別的打扮打扮。來到這天齊廟會上。正像『臨潼鬪寶』似的。比賽比賽誰美…

看每個人走過去。空手的人很少。孩子或是孩子媽媽的手裡。不是買的打紙炮小手槍。就是拿着明晃的小木刀。可惜菲女不是預言家。不然。也要借光說上『一九三六』是是甚麼年也。

天不早了!老非女逛了半天廟。開了眼界。算沒白來。就忙着回家。道兒可眞不近。到五點多鐘才走到家裡…如今提起來。算是老非女春天第一次出門呢。　奉天馬塘

# 家庭訪問記

## 蘇宏連女士

## 侍母…理家　相夫…教子

### 是新女性中之模範　(碩)

在舊禮教制度的婦女們。是被束縛的。家庭中全是『夫唱婦隨』的。奏演着。這樣家庭中才可以得到圓滿的結果。

自二十世紀以來。女權稍有伸張性的時候。一般過急派裡的家庭。—所謂新家庭。即小家庭是也—多數得『婦唱夫隨』才能獲得永久快樂的。

但於求男女平權的呼聲中。『夫唱婦隨』或者『婦唱夫隨』這種融和的。互唱互隨的家庭實在是鮮見哩。

關夫人—蘇宏連女士—系奉天鐵路局。關叔平君的夫人。嘗肄業坤光中學。在小學中也嘗過粉筆生涯。

她雖屬新潮流的人物。但對於老人是異常孝道的。對於丈夫是互愛的。對於女兒也痛憐的。伊在新女性中。實在不可多得了。

她侍奉老母。並照顧丈夫。還得教導女兒。辦理家庭中一切的瑣事。足够伊一天分忙了。但是伊仍不辭心苦。現在又入產科學校。成就她未成之志。

當記者拜訪的時候。她正在料理晚餐。家中雖有傭人。但學後。她尚恐侍母不週。每日在散心悅。在此關點上。足証她之孝道如何了。

談到家庭瑣事。有防學業進展的時候。她大開其盛話的抽屜。『長手是爲了作事。如果不使用牠。豈不有負牠的本能麼?我每天不怕作任何一件事。關於我自身的每一部份。我是不屈牠們本能的。需用手時。或者腿。足及腦力方面。我全讓牠們盡能力的。這樣。還恐怕每一部份。發育不完善。或者生疾時。牠們還來怨我待遇不平呢』說到這兒。大笑起來。雖然以爲是一種笑話的談論。實際着想。或者不致認爲錯誤吧。

後來談到她入產科學校目的的時候。她又大發其宏論說。『老天旣生我們爲人。就當盡人的天質。應走向人道上。俗語說『男怕出征。女怕產生』。爲女子的產生期。不是關頭麼?在過去一些產婦。被舊式的產婆相悞。以至殞命的。實不可勝數了。這樣。對於國家的人口。不是有莫大的關係嗎』?在說到這兒的時候。一朶愁雲。已經由伊平靜的額角上飛過去!

她接着又說『我因爲學識的關係。又兼於家庭的生活。實在不能盡力於社會了。現在才想出一個簡接的辦法。也要有對於社會。無愧生我爲人。因此我才入了產科學校』她用了很謙遜的語調來講。她實在是女性中一員健將啊!(寫眞即關夫人蘇宏連女士玉照)

# 少女日記　(三)　(哏晨)

表哥很歡喜。對人似乎非常驕傲自得。——當然還是人生路上一件最値得欣喜而矜持的事體!但是依我看。在他們。這正是撒下苦惱之種子。恐怕精采的日子還在後頭呢!我眞有些替他倆担心。以表哥的品性來說。根本與對方相差太遠。這是我深知道的。因爲新娘也是我二年前的一位舊同學他—表哥嬌生慣養在姑父母的岐形之愛和教育下生長起來的一個—可以說是落武的青年吧!慣慣。自私。放浪。無道德。無責任。等等的惡劣習慣充滿了他整個的性質。他是某私立野雞學校的學生。每大除去照例的挾着幾本展新的洋裝書。到學校裡去幾小時之外。回來便換上洋服。繫上花花綠綠的領帶。左胸上的衣袋裡也插上一方與領帶媲美的手帕。少爺神氣十足的入出在街頭或影院裡。反正錢是父親應該給的。光陰是自已有的。兩件事根本就各不相擾。這就是表哥的日常生活。他的爲人也就可想自知了。

至於新娘是一個面目淸秀。身段窈窕。態度眞摯。處人和善。與時代相近的女性。她有純眞的思想。充實的學問。樸素。儉愼。眞可以說是一個時代女性的典型!可惜她無力反抗她那勢力動心的父親的權威。而嫁給這一個無聊的青年所以。無疑的這是一個悲劇一幕千萬人已經演過的悲劇。這樣人間最殘酷的結婚。不知吞沒了多少有爲青年的靈魂!

在大家的鼓掌聲裡。婚禮畢行了。當然。也是千篇一律的俗套。沒有什麼希奇的。不過按來賓們的情形來說。他們的主要目的。似乎不在慶祝。而爲的是看熱鬧。眞是詩壓之極。這豈不是等於拿人家的運命來開玩笑嗎?!唉。假如我自已將來也必要演這一幕無聊而帶悲劇性的猴兒戲時。那就寧肯終身不嫁。(未完)

# 海外逸譚

## 美國婦女衣服費

【紐約特訊】美國活動在職業戰綫上的姑娘。算起來並不如日本多。但是這些姑娘們。衣裳和其他附屬品得耗費多少金額呢?據紐約貧者境遇改善會最近調査。凡女店員。昇降機女司機。美粧院助手。以至於電話交換手等等職業層的姑娘們。她們的服裝費大概是。

外面衣服費。年十六美元。
冬季裡衣費。年五十仙。
夏季裏衣費。年一美元五十仙。
鞋費。年六美元。
襪費。年六美元。

共合三十美元。合計我國就到百圓左右了。然而這算奢侈嗎?再者。該協會對於美國中流階級以下的人們。決定如下的標準衣服費是。

主婦衣服費。年三十一美元
勞働者衣服費。年五十六美元。
青年衣服費。年四十美元。
姑娘的衣服費。年三十二美元。

這樣一看。最受衣服費虐待的。還是主婦。妳說是個樂兒不。

## 投稿簡約

一、須字句淸楚標點分明
二、勿兩面寫勿用鉛筆寫
三、照片及漫畫均所歡迎
四、譯作請併將原稿寄下

## 頭髮要美須倒立

【霞特爾訊】女人們要頭髮美麗。不祇洗髮梳。梳就算了事。就是在那洗髮前后。還要長時間的倒立。紐約著名美容專家諾曼米拉氏。在霞特爾全國美容師大會演說『謂倒立。是使血液集中於頭的皮膚上。以助頭髮的營養。』那末將來的姑娘們。又該穿着裡衣。勇敢地倒立了。怪事!

# 廢物利用

## 煙灰

烟的灰燼。平常都視爲廢物。那知牠還有兩種用處。

(一)我們的皮膚。如被蜂螫傷。可用煙的灰燼加水少許。調成糊狀。塗抹傷處。就可止痛漸愈。因爲灰中含有炭酸鉀。能中和蜂所注入的酸性毒液。化爲無毒。和塗抹阿摩尼亞精水的理由相同。

(二)銀器的表面。如已變作黑色時。可用煙灰揩拭。就可擦去。並能十分光亮。

# 女詩壇

## 內蒙記遊詩　(楊令茀)

### 其一

元晨曉發投荒徼。過盡千山萬山雪。水郭山村爆竹喧。柴門紅揭宜春帖。遙知比戶薦辛盤。兒女團爐笑語歡。我獨馳驅過雪上。雪千尺。不知寒。不知寒。意自適。胸際欲吞雲夢澤。負書重千鈞。囊劍長七尺。飢餐生羨肩。渴飲牛羊血。座中半是碧眼胡。六博飛觴雜裙屐。旁人問我來何方。家在天南滯天北。

### 其二

松江積雪如瓊瑤。車過汗干萬丈橋。一片水晶千木筏。鑪冰紅袖遙相招。濛濛曉霧迷離處。不見當時釣游渚。百尺瓊樓聽鼓鼙。六年此地琴書駐。堅冰漸積玻璃賦。不辨征程過幾里。但看噓氣成飛花。寒風銳透重裘裡。年年滑受朔風吹。吹斷南朝金粉氣。

### 其三

朝辭五朝市。暮宿冰雪原。長路燈昏暗如漆。夜半青氈冷似鐵。中途忽報贏糧絕。千金不得飽一食。中心欣欣腸轆轆。三夕衛飢抵漠北。疏星隔眼烟嬴馬。月黑星沉。揮別同車東西南北三海客。獨渡堅冰萬仞。伊敏河畔之深壽。星餘不見一燈火。但聞怒風吹有聲。凄冷此去無人家。何處堪一宿。回看長行之車去已遙。進退皇皇在維谷。凍指僵兮鼻欲落。深居何苦孤征樂。

### 其四

別有武陵源。乃在興安谷。此中猶有葛天民。衣冠尚是前朝服。牛羊蔽野逐水草。明駝群旁穹廬宿。婦女十五餘。精勤善騎射。曉來掃雪迎遠人。夜取黃庭旁燈篇。

# 刺・繡・圖・樣

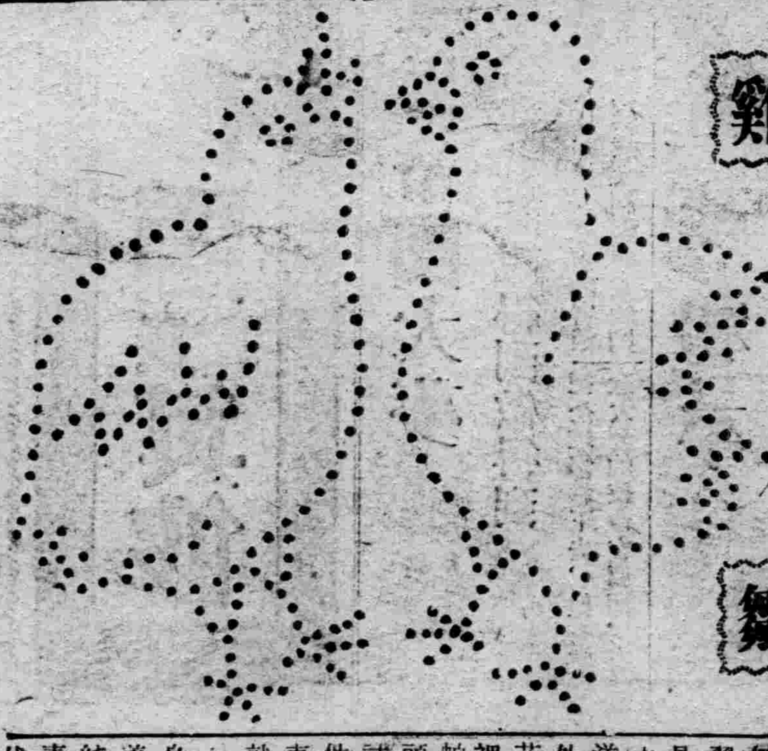

雞　雛

# 時節絮譚

## 告春天裡的姑娘

## 眠不得　(里麗)

### 解鈴還是繫鈴人　心病祇需心藥醫

話要交代淸楚。眠不得的意思。是睡不着覺。直截爽快地說。就是失眠。

失眠二字。是否源出中土。抑係來自東籍。手邊缺乏參考書。無從查考。但睡不着覺的現象。確是古已有之了。詩經『窈窕淑女。寤寐求之。求之不得。寤寐思服。悠哉悠哉。輾轉反側』。數千年前。男子追求女子。單相思不成功。失戀。就得了失眠症。李陵報蘇武書『塞外草衰。夜不能寐…』。那時將軍李陵羈身漢北眷懷故國。感念身世。得了失眠症。唐人詩句『…春色惱人眠不得…』。這位詩人。大概看見春來百卉榮。細柳搖青。杏花烟暖。蝶翩翩。鳥嚶嚶。風光旖旎的時候。找不到一位異性。給他發洩密意幽情。因爲性的煩悶。也得了失眠症。健康的人。斷不出許多例子。但在此也可知道。失眠一症。不一定是摩登產兒。文明結晶。我們的老祖宗早就犯了這種毛病。

我們需要睡覺。與需要飲食有同樣的急迫。俗語說得好。『日求三餐。夜求一宿』。一宿就是能够得睡覺的意思。德國也有一句諺語『健全之睡眠。足抵日食之半。』面孔不管是黃是白。眼睛不問是黑是綠。睡眠的重要是大家公認的。

在事實上。我們如能上床即睡。南阿一夢。晨鷄破曉。昨日之疲勞。即可恢復。黑甜昧永。心曠神怡。愉快舒適。非言可喻。反之。枕蓆輾轉。合睫維艱。思潮波起。塵念叢生聽壁上鐘聲滴達。聞他人鼾呼雷動。赤恨亦羨。翌日神憊力疲。心煩意亂。苦悶抑鬱。不一而足。衛生家有言『酣熟之睡眠。滋養之食物。淸鮮之空氣。適度之運動。同爲人類養生之要素。』這的是金石之言來幾句爛調子噓。旨哉言乎。睡眠於吾人健康之關係綦重。顧可忽哉。

失眠利也分爲三種。(一)續發性失眠。這種睡不着是發生於他病痛的時候。比如持續的疼痛。劇烈的咳嗽。頻繁的下痢…。都可使人在夜間。不能高枕而臥。但這些病疼消失。睡眠即可照常。(二)一時的失眠。大半因日常生活一時變調的關係。比如新婚之夕。玉人在側。這一夜就不容易睡着。逆旅安息。喧囂擾攘。也不容易睡。還有換了床舖。便不能睡的人。統而言之。各種臨時神經之刺戟。憂思及懸念。是可使人一時失去常態。不獲安枕。但生活恢復原狀。或習慣後。可以恢復。(三)持續性失眠。可說是一時性失眠的連鎖及長延普通所謂失眠。是指此而言。其經過可數月數年。極使病者困苦。

現在社會裏失眠的人。根據臨證上的遭遇。着實不少。不是誇張的推測。可與現代失業的人數相映成趣。我們患失眠的祖宗泉下有知。看見這許多賢女良孫。頗能發潛德之幽光。克紹箕裘。想來笑得下巴頦都要掉下來了。

現代的人。何以這麼多患着失眠症?這却是文明進步的高功。患失眠的人。無不神經衰弱。是近代極普遍的疾病。文明的國家。繁華的都市。這類的病人。滿坑滿谷。物質是天天進步。事業需刻刻競爭。百憂感心。萬事勞形。能使你神經衰弱。不得安眠。歌台舞榭長夜爲歡。風俗淫靡。縱情逸樂。精神過勞。感情激動。能使你神經衰弱。不得安眠。窮朋友。愁衣慮食。咄咄書空。仰屋興嗟。不得安眠。總之在現代環境下。使人神經受刺戟的素因。多呢。舉不勝舉。

失眠的狀態。人各不一。有的臥時睡意毫無。雖精神疲乏而入睡爲難。有徹夜目不交睫者。有通宵爲惡夢所擾者。有雖能入睡。二三小時後。一覺醒後不獲再睡者。有恍恍忽有鼾聲不作。而自己不覺其忽者。有一夜醒覺數次者。形形色色。各如其面。並不一致睡

失眠的結果。感覺非常的頓。心緒惡劣。懶於作業。勞會索然。興趣則頭昏腦漲。消障礙。東也是無過。西也不適其中苦況。非過來人自難洞悉

查一時期。使人爲了某一事件(不是追求失敗。也不是投機蝕本。)失眠有一個多月之久。在讀者想來我是醫生。自病自醫。還不便當嗎?果然那時並不糊塗。各種催眠藥。都曾試過!『不靈』。『不靈』。是嘗試的成功。這大概心病不去藥力難施的原故吧。

最後。我擴火了。管他媽的儀不怕死。怕睡不着嗎?『失眠』『失眠』。不再去理會他了一方面把我所顧念的某件事情。看得明白。又看得糊塗。向前想想。退後想想。人總是要死的。死了還不都是個拍空?我生之日。盡我的力量。做我的事情。不悲觀。不樂觀。消極中有積極。積極中有消極說也奇怪。我存了這種信念。『失眠』竟在不知不覺中告愈。正是『解鈴還是繫鈴人。心病祇需心藥醫』啊。

# 百嗽皆服

## 却除禍病魔

咳嗽乃呼吸器病之一種徵象、其病因甚多、凡傷風感冒、肺炎、肺膜炎、肺癆、肺蟲症、氣管支炎、心喘衰弱以及咽喉受刺激等、皆能致咳嗽。然小兒之咳嗽中、最易發生而且最可怕者、即百日咳是也。此症乃專侵犯小兒、感染最速、在學校一生患之、即見蔓延全級。在家庭一人病之、則見舉家咳嗽、甚至延及鄰近、纏綿數月猶非百日不愈、故有百日咳之稱。其初期也、輕咳而流鼻涕、殆與尋常感冒無異。一入痙攣期、即空咳如犬吠時發痙攣。重者則狀以窒息。纖弱孔兒或小兒有以此致命者。又每於夜間劇咳、致不能睡眠、咳甚而嘔、致飲食與痰液一同吐出障碍榮養、日見消瘦、幾分可救者、幸而得事無經過此痙攣期、然後入恢復期、始見咳嗽漸減而得治癒也。

## 治咳聖劑須備

治咳聖劑的「知蜜子聖」、功効雖偉、但毫無流弊。如老人之夜間起咳嗽時或喘息患者之發作前後呼吸困難之時服之、立能將其咳嗽鎭止、使得安眠。又小兒之咳嗽時、亦將此與之一服、便可使其症狀消、除且無誘鄰危險合併症之虞、用藥如用兵、兵可以百日不用國不可以一日無兵。誠如斯言凡吾等無論住在都會或鄉村、如家庭中一旦發生病人、俟延醫到時、非經相當時間不可、尤其是在夜間突發咳嗽時、如無備藥、則徒束手耳。然此際如備有「知蜜子聖」一瓶、則可以應急處置、免致於危險。本劑爲專治咳嗽旣有定評、故於冬季各家庭中必須備之聖品也。

# 知蜜子聖

チミツシン

全國各藥店均有出售

定價
一五〇瓦入…價金一円
三〇〇瓦入…價金一円八十錢
(備有試用小瓶)

總批售處　株式會社　田邊元三郎商店　東京市日本橋區本町

## 匪刦兵禍

### 晉省刦後慘聞

匪用枯蓬草防空地掘肆虐

匪去兵來民有說不出的苦

介休訊、晉省勦匪軍事、近已大奏膚功、洶屬可慮、惟仍有小股匪不時竄擾各地、據聞共中糾結、實以官軍此次勦匪、牽多注重拱衛城市、而對鄉鎭防衛殊鮮注意、且有無識縣長、每聞虛驚、即急召各區區長及派出之卡警等至城、藏圖作鞏固城池之計、而置鄉村於不顧、因此、赤匪所經之鄉村、輒無軍警堵截、長趨直入、益以地痞流氓、興波作浪、趁火打刦、據聞、無辜人民、所遭荼毒、不堪言喻、茲將本縣義棠鎭、日前遭受匪禍之經過情形、誌述如次、以見各鄉鎭匪情之一斑、並請晉省當局今後對鄉鎭防衛、加以注意焉、

匪徒每到達一方、先期早已將一方的地理、防備、村莊財富、打探清楚、故其能許人數、突如其來、挺而直進、毫不畏懼、如介義縣(義棠鎭附近)日前有匪約千餘人、潛伏一晝夜、始行離去、時間很爲不短、而並無軍隊往剿、(義棠鎭距介休僅二十華里)、其間縣警察軍僅祭投彈、然僅驚匪五六人、離去已將半日、始有軍隊往追不啻賊去關門、有何裨益、

又匪徒組織、約分三種、少年者爲多、年齡均在二十歲以下、槍械不全、(所謂童子軍者是)壯年者較少、年齡多在三十歲左右槍械頗齊、(所謂紅軍者是)其餘類皆壯丁鄉農、赤手隨從、(所謂俘擄者是)、該匪等審有制服、大多匪猶不整、故其搶刦之衣、無論綢布、皆長袍改小襖、靈毀不情、所以其服裝五光十色、毫無統系、每匪背後均拖負枯蓬草據係爲防空之用、果匪至半日、飛機突來、一時混亂潛匿、或藏篷下、或伏壁傍、以蓬草護頂、希圖避免轟炸、其用意不爲不詭譎也、

被擄刦之家、多爲鄉村的中產階級、鄉民有事前將細軟物件暗藏者、若令其發覺及勒索不遂時、即厲行拷問、嚴施毒刑、其慘酷情狀、實屬駭人聽聞、如懸空濫打、彝肢碰壁、以火塗燃、用水灌瘢、種種非人類的狠辣手段、遍行無遺、甚至幾齡幼童、白髮翁媼、均經凌辱不堪、搶刦之法、除將金銀細軟衣服及米麥白面悉數搶掠外、所餘笨重物件、則儘食糧、實行其赤化煽惑本能、完全分給貧民、一個自足自給之家、歸臻赤壁境地、其殘酷暴虐的慘狀、當可想見、

匪徒過處、富庶儘被洗刦一空、貧民有的蒙受小惠、有的被擄他去、被擄者甘隨從作亂、受惠的却得意忘形、以爲共匪之來、非但未受其禍、反蒙其福、故而肆無忌憚、不時起哄、謠言相傳、鄉民變胆、以致愚弄的一般民衆、流離失所、露宿曠野的比比皆是、更有匪徒將走、彼等亦行打刦、趁其被禍、藉詞復仇、種種越法行爲、層見不窮、其後的凄涼狀態、實不忍睹、

匪刦後南十數日旋有零星股夥、每數十人、或百餘人、流竄過行、如是者約數次始未施搶、但總無人盤詰、亦無軍隊往追、該等是否探匪、抑爲擄民、不得而知矣、

各處駐軍、多半佔住民房、令人民數家併住一處、所有物件除日常應用的器具外、完全不許移動、該駐軍聲稱、『爾等不要害怕、我們無非看守門戶而已、』以此語對民衆自屬莊重堂皇、而實際如何、人民亦有苦說不出、祇有背地飲泣、敢怒不敢言也、

# 世界珍聞及其他

## 莫索里尼

### 恢復羅馬帝國大夢

聯邦盟主舍我其誰說得到做得到

未來的世界大戰、如在短期內爆發、也許意大利不會捲入漩渦、但我們別忽略、意大利也是打破現狀派主角之一、除了德國、就輪着她、這位主角、已在東非殺開了一條血路、但她的目的及慾望還遠大得不可思議、從今天起、十年準備、六十年完成、將來或趁火打刦、或挺身硬幹、誰也不能預料、

若說莫索里尼的目的、只是征服阿比西尼亞、夷阿國爲殖民地或保護國、以宣洩意大利過剩的人口、提取阿國的富源及原料以供意大利企業家的開發及利用、這未免太小覷了莫索里尼、俗語說、宰相肚裏撐船、可是莫相的肚皮、恨不得把全球都吞下去、他有時認定意大利的使命在亞洲、有時想把阿境查拉湖的水、流逆轉方向、奪去藍尼河的水利、而以之灌溉穢碼不毛的意屬、以里特里亞他還有一個其大無比的怪夢、想造成『東南歐帝國』、包括匈、奧、捷克、及巴爾幹半島全部、

這話似乎說得太過火、但實際並不怎樣的離奇、所謂東南歐帝國、不是把巴爾幹整個地納入意大利的版圖、不過像古代的羅馬帝國、現代的大不列顛帝國而已、莫相口口聲聲、要恢復古代羅馬帝國的光榮、從前的羅馬帝國、並非東征西伐、使各國滅亡殆盡、而是使之在帝國旗幟之下、聽受指揮與聯邦無異、而本身則以盟主自居、現在大不列顛帝國、其屬領如澳洲、坎拿大、等處、都好像獨立的單位、他們是英皇陛下的子民、而不是大不列顛帝國的百姓、我們所說的莫相心目中的東南歐帝國、便是這個榜樣、

近五十年以來、歐洲若干大政治家也曾懸着一個締造『巴爾幹聯邦』的夢境、只是缺乏強有力的盟主、莫相覺得這個盟主、除了他、沒有第二人做得、他的東南歐計畫實現、南斯拉夫必被推翻、南斯拉夫的三個結晶體——斯洛文、克羅地、塞爾維亞、——都會化爲獨立的單位斯洛文前爲奧國文化最高區域、將來意大利會慨然將阜姆讓給她、克羅地從前屬於匈牙利、也可以順手牽羊地把鄰境蘇撒克拿去、保加利亞取得第一次巴爾幹戰爭時所希望的地域、阿爾巴尼亞現有都拉索、維拿拉、兩個商埠、不再希望什麼、希臘雖無所得至少在安全及貿易上得到些好處、便是塞爾維亞的版圖、將來也會比巴爾幹第一次戰爭前爲大、匈奧原非巴爾幹之一部、但她們現在處於莫相的勢力圈中、將來當然可變成巴爾幹工商業中心地、如歐戰前一樣、奧國會把捷克境內日耳曼人住居的地帶奪回、匈牙利會從南斯拉夫手中奪回富饒的巴拉特及區域、假使再幸運點、還可以把羅馬尼亞的喀爾巴阡山脈以西全部領土、從前本在匈國版圖之下的、統攬拿去、我們把東南歐的地圖、信手羅布、似乎是一部滑稽小說的情節、但我們知道東南歐帝國不實現則已、如果實現、其大致的輪廓不會相差很遠、照這個辦法、只有南斯拉夫最吃虧、不單是要把第二次巴爾幹戰爭及歐戰時所得的土地吐出來、還要把統轄的斯洛文及克羅地完全脫離羈絆、九個人當中、八個占了便宜、那一個自然是滿晦氣的、還有一點、就是將來會產生一個馬其頓獨立國、馬其頓是世界著名的恐怖民族、以暗殺求獨立、成爲巴爾幹問題的焦點、已有五十年悠久的歷史了、如果巴爾幹聯邦實現、這問題可以附帶解決、莫相一定很固執地從希、保、三國各割一塊以完成馬其頓的建國工作、這個驚人的計畫、若是單拿武力解決、莫相是毫無所懼的、巴爾幹各國、你懷着我、我怨着你、意大利如向南斯拉夫宣戰、可得其它巴爾幹各國的同情、不過這問題還夾雜着政治及外交問題、非局部問題可比、頭一個是法國、以巴爾幹的保障者自命、她勸南斯拉夫加入小協約、至少應有對法宣戰的決心、現在莫相的外交政策、欲使法國不過問巴爾幹問題、還敢一天未成就、莫相便不敢放膽地做去、(未完)

## 新禱和平

### 在倫敦舉行

各大使派人參加

倫敦訊、十三日威斯明斯特大教堂、均舉行莊嚴之和平新禱會、與禮者七千人、德奧比等國大使均派代表參加此會、主禮者除英國教士外、且有意德比之教士云、

## 華僑去暹偷關

### 六百名被禁

南京訊、暹羅自民二十二年修訂移民條例、對僑民入口限制益嚴、迄未變更、本年二月二十二、二十九兩日、由汕赴暹之夏樂士貴陽兩輪、藏匿搭客達六百餘人、赴暹希圖偷關避稅、致被發覺、悉遭拘禁、僑委會據中華總商會電請、除曉示人民暹羅移民律并未變更外、并請粵省府查辦此次串同作弊人犯、

## 笑死了

### 倫敦一老翁因看滑稽影片演慘劇

倫敦訊、賈波林新片『摩登時代』最近在英國倫敦提沃利大戲院公映、賣座極盛、不料竟會發生一樁不幸的事來、實在是出乎意外、係有一年約五十許之老翁、名開爾司姆者、一日攜其年方四齡之孫女往該院看賈氏的『摩登時代』、當片映至賈與女角調戲一幕、因賈之表情滑稽、引起哄堂大笑、此翁亦爲笑客之一、迨笑罷、老翁忽向座前仆去、其孫女見狀大哭、侍人聞聲往視、則見此老者仆臥地上、即扶之起、則翁已面色蒼白、口歪眼斜、已不省人事矣、戲院急僱車送醫院救治、結果、卒未能療救、據醫師發表其死之原因、是由於血向上沖、腦管破裂、蓋即『腦溢血』是也、因笑能使血流加速而向上升、即吾人平素多笑時、顏面亦無不潮紅也、如此、則身體肥胖者、看滑稽影片、倒也不可不當心、否則恐怕『再來一個』呢、

## 與妙齡女生同居

### 五十歲老教員

被髮妻控告重婚解津

天津訊、趙悲士女士、現年四十六歲、北平人、於民國六年、適夫張曉齋(現年五十三歲、山西靈石縣人迄今已二十年、生有子女四人、趙悲士在本市河東李公樓大街、主辦私立模範小學校、自任校長、與夫素稱和睹、乃於民國二十三年、其夫張曉齋(時年五十歲)與赴西北、爲學校籌募捐款、在甘肅師範學校、被請爲任教職與女生錢寶蓮(時年十八歲、甘肅人)發生戀愛、以後實行同居、於去歲二人同往山西大同縣內東場兩街五號、組織家庭、儼然夫婦、張曉齋有兒某、在大同某機關供職、得悉此事、密函告知趙悲士、請張曉齋另與錢寶蓮結婚、趙得訊甚爲忿恨、即束裝親赴大同私訪其夫下落、相見之下、曾發生爭吵其夫深爲表示歉意、勸趙先行歸津到津後、旋接張曉齋來函、內容對趙深表憐惜、趙悲士仍氣憤未消於本年二月間、具狀天津地方法院、自訴其夫張曉齋重婚之罪、因程序關係、於三月六日、經判決不受理、遂另向地方法院檢察提起告訴、檢察處據狀、即函行大同法院、派警將張曉齋、錢寶蓮二人、押解來津、於十九日下午十二時、開庭偵訊云、

## 炕洞藏鈔

### 兩千五百元燒成灰燼

老太婆一憤而死

定縣訊、定縣淸氣店鎭、住戶趙老太太、年六十餘歲、(係前淸某舉人之妻)生一子趙某、在某鐵路任要職、上月匯來二千五百元、趙老太太見來往大兵由本鎭穿過、恐將鈔票遺失、即私自將鈔票全數藏入炕洞內、日前趙老太太閨己嫁之女身患微病、派家丁驅車探女、適遇是日天氣微寒、趙老太太之十六歲孫女未俟老太太返家、即給老太太燒火洞、竟無意中將二千五百元鈔票燒成灰燼、嗣下晚老太太由女家返家、以手探炕始知炕温煖、即察問何人燒炕、伊孫女答曰、吾給祖母燒炕、老太太聞知將鈔票取出、業已燒燬、老太太亦明白小孫女係無心之錯、根本怨自己之過、因此憂思成病、現聞老太太因氣身死、

## 水上防火

### 法製救火輪

馬賽港務當局、以該埠輪船衆多、時有失事之患、特造救火小輪六艘應用、每輪可載四十人、每時有六十哩之速率、俾一遇輪船失事、能在最短時間內、抵達援救、所用噴水筒據稱壓力能上達七十呎之高、現已有四艘開始應用、

## 運古物輪

### 下月到滬

南京訊、教部總務司長雷震談、蘭浦脫輪十九日可到馬賽、下月十日左右可到滬、

## 羅馬謠傳

### 阿王被殺？

羅馬訊、此間有驚人謠言、據謂阿王在率軍退出瓜爾之際、業已被殺、其子向反對其父仇意政策、現準備與意方議和、而踐王位云、意軍已佔哈拉爾之說雖未證實、但南陣線意軍司令格拉齊亞尼之部下、聞分兩股向哈拉爾與達加哈摩茲兩路前進、又聞此第二路軍隊現正惡戰、擬衝破阿軍固守之陣地、


騎馬牌 防水靴油

本靴油特色

一、本靴油有絕對防水效能(其普通靴油雖亦能防水但其染料每着雨水則有下流之虞)

二、本靴油光澤明潤能保長美觀定價最低品質精良非一般所可比

三、本靴油對於皮革之脂肪有適當之補助使皮革永不破裂此乃本靴油獨有之特長

四、普通靴油多係職製雖有光澤但與皮革之脂肪不能補助而反使其有增硬之患

五、希望購用諸君請認明騎馬牌(カウボーイ印)靴油

◎定價大罐三角○中罐二角○小罐一角

八分奉天市南八條霞町五十八番地

日滿興業社總社啟

如欲辦理縣分社者請來總社或向省支社接洽爲可

省支社　新京、奉天、錦州、熱河、濱江、龍江、安東、興安、非武裝地區、

鳴謝治愈六年痰喘重症

敬啓者家父現年五十八歲於六年前患得痰喘咳嗽之症每於春冬兩季喘嗽尤甚屢延中西醫士診治及注射藥針均乏効果年重一年今春更甚喘嗽時坐臥不得晝夜不寧將成肺痨絕症今聞敝戚張君所云大西門裡濟世醫社售之世傳痰喘咳嗽藥愈人甚多聞悉之後即赴該社購來痰喘止嗽藥一料服後喘嗽皆輕嗣又連服數料則將六年未愈之症完全治愈今且身體健壯逾常活命之恩無法答報謹載報端表彼忱耳并爲患是症者介紹焉

奉天日站驗藥書館　王翠環謹啓

官准痰喘　立止咳嗽藥　每付一元二角總售處奉天大西門裏藩陽縣胡同濟世醫社

奉天大西門裡濟世醫社

福特萬年筆　製法精良　經久耐用

福特墨水　顏色鮮明　決不沉澱

INK

奉天　益順興商行　發售

新春價廉

奉天中街路南　通電二三四七

澗記專門帽店

大宗英意國長短絨禮帽

各種流行帽品應有盡全

內設批發部

更易勃利縣分館經理啓事

本報勃利分館經理井親安因有他就自請辭職遺席本社另委趙春青爲勃利分館經理由四月二十二日重新開辦望該邑各界諸公此後訂閱本報及刊登廣告祈向趙經理接洽可也此佈

盛京時報營業部啟

精益

驗目配鏡

貨眞價廉

自備機器

磨光準確

城內鼓樓南

開設城內營業所

◎今已開設諸君久所期待之城內營業所矣。

◎本社特購新式優秀車輛。分配日滿人司機者駕駛。且以低廉之費用。貢獻於賜顧者焉。

◎倘有不周到之點。祈毋庸客氣。加以申斥。望永賜愛乘爲荷。

奉タク

徹夜營業

株式會社奉天汽車公司

電話　日四二三一番　滿二二三一號

安全無痛解熱針藥

凡正患高熱諸病者之效星・名醫藥櫃必備之要品

瘧疾的特効藥、而有名之鷄那塩、又可作肺炎、流行性感冒等解熱針藥奏效顯著。惟因伴痛疼硬結之弊、向來應用自有限制。

幾那盤係經長年研究、補其所缺、而完成之不痛不硬結、最新鷄那劑針藥也。

本品藥效、不但對瘧疾肺炎等症、有殺滅高熱原因菌之功、且對一切傳染病、其消炎解熱強壯効力顯著、更對熱性疾患易併發之血行器障礙以及鼓腸等症、遠覺溯於病原奏效准確。此爲本品獨創之優點、而經京都帝大之石田、鹿沼兩博士、鹿兒島縣立病院緒方博士師博士及其他多數臨床醫師咸所讚許也。

適應症　急性肺炎、流行性感冒、瘧疾、白喉、腸窒扶斯、猩紅熱、敗血症、扁桃腺炎、產褥熱及其他熱性疾病、風濕病、神經痛、百日咳、肺痨衰弱、結核。

用法　注射在筋肉・皮下・靜脈均可　大人每日一－二次、每次一筒(一cc)、嚴禁二筒以上同時施用、對於小兒則另有小兒專用、不可挪用大人用。

包裝　大人用　(一cc)十筒裝・五十筒裝　(五cc)五筒裝　小兒用　(一cc)十筒裝・五十筒裝

幾那盤　(キナポン)

總發行處　株式會社田邊五兵衛商店　大阪市東區道修町

QU.58

理想的殺虫　芳香無害　伏魔起樂　フマキラー

專門痔藥　宜化痔土龍散　進化痔藥　張三多堂　奉天大西邊門外南二經路分所西二十六號

博士創製之生髮良藥

◎田中醫學博士方劑

◎說明書無費奉贈

田中醫學博士創製之生髮良藥『富美納音』能使毛髮生長、並能防止頭髮脫落與頭垢叢生、舉凡男女之頭髮、眉毛、鬚髯、腋毛、及其他人體生毛髮部份之毛髮稀薄者、能使之濃厚發生、即於從細毛髮根處、據以生髮良藥『富美納音』滋大毛髮

長髮生毛　富美納音

長出矣、又因禿頭病毛髮脫落之場合、可用本藥、且對於基因脫落、此等諸病之禿頭、毛、本藥能殺滅病菌、使其生出同樣之毛髮●禿頭病●青年禿髮●髮毛稀少●禿頭病●禿髮●扒頂●眉毛淡薄●毛髮不良●男女生髮處不生長者…勿須遲疑請即用本藥爲荷

富美納音價格、五角、九角、一圓六角、三圓五圓五角、(全國藥房皆有出售)送費國內一角二、萬一貨淨之際、請用郵局貨到交款辦法、向左記發賣本舖訂貨即時送藥

本品上仿製品甚多購買時務希指定富美納音之名爲荷

特賣元　東京市芝區田村町四　電話芝二八七四番　振替東京三二八三二番　京東藥院

大阪市赤十字病院前　電話天王寺三五五六番　振替大阪五〇八一八號　京東藥院

# 錦州特刊

第七十二號
盛京時報社　錦熱總支社　錦縣南大街　電話六一三番

## 御宣詔紀念日 滿日親善史上 永久紀念盛典 省署種種行事

滿日親善史上、永久紀念盛典、皇帝陛下御訪日、經中央政府規定、五月二日、爲御訪日宣詔紀念中心日、全國由國都起、以及省、市、縣、一致擴大舉行、慶祝紀念、錦省公署、遵奉民政部令、由皆川總務廳長以下關係幹部、協議結果、紀念日、種種行事、探誌於左、

⊙式典

（一）、各學校式典、午前八時、各校、遵文敎部訓令舉行、

（二）官民合同式典、午前十時、南關兩級小學校、舉行、參加者、滿日各機關職員、軍警學生、一般民衆、

⊙式次

（一）一同着席、國旗揭揚及國歌合唱、對國旗最敬禮、

（二）開會詞、總務廳長、

（三）回鑾訓民詔書奉讀、省長、

（四）致詞、省長、

（五）祝詞、日本軍代表、領事、

（六）皇帝陛下萬歲三唱、省長、

（七）日本 天皇陛下 萬歲三唱、田司令官、

（八）閉會詞、孫縣長、

⊙紀念行事、同式場、

（一）中等 學校聯合 建國體操、

（二）餘興、手品、高脚踊龍燈踊、大戲、爆竹、以上 正午、午後三時半迄、映畫會省立師範學校校庭午後七時迄九時、

（三）宣傳、電氣宣傳、一德一心精神 繪畫化、電氣照明、

（四）傳單、詔書謄寫、展覽會、右懸賞募集小學校、展覽會開催、及各縣巡回開催、

（五）徽章 配布、當日來會者、全部 徽章、給一德一心、日滿親善、記念用、

## 綠化運動 邁進強化 植樹法淺說誌詳

錦州省公署、實業當局、對於管內各縣、綠化普及運動、邁進强化、本年植樹節、四月二十日（穀雨日）已由省縣當局、擴大舉行、種種儀式、業誌本報、玆將其植樹法、淺說詳誌如左、

按植樹 之法、依照歷 來習慣、及科學方法、雖各有不同、然舉其簡單者言之、要不外下列之三項、

甲、植樹造林法、此法簡單易行、四季皆可、但以本省氣候而論、仍以春季爲宜然秋季亦可植樹、至於針葉樹、在夏季陰雨之際、栽植亦甚相宜、惟栽植時應注意下列各點、

一、樹距、

（一）林地脊薄希望苗木早日鬱閉、樹距宜小、

（二）生長迅速之樹種、樹距宜濶、

（三）果樹之樹距宜濶、

（四）苗木之大者樹距宜濶、

二、注意事項、

（一）坑須掘深而濶使根部舘展如原狀、

（二）坑底須塡以表土、

（三）塡土時不可使土塊及沙石混入、

（四）土塡滿後、須以足踏實、

（五）坑面應蓋浮土一層、以免蒸發濕氣、

乙、直接播種造林法、

一、土質、須輕鬆肥沃濕潤、

二、季節、以春季爲最宜、

三、選種、以大粒種子及萌芽力較易者、爲佳如、櫟樹核桃等是、

四、方法、有下列三項、

（一）散播法、可於山勢峻急不宜造林之處行之、

（二）塊播法、有大小塊之別大塊直徑約四尺、至五尺、小塊直徑自數寸、至一尺、塊間距離、大塊約一丈、至五六尺小塊約三尺、至四尺爲宜、大塊種、胡桃自三十粒至 四十粒、種櫟自四十粒 至五六十粒、小塊種核桃、二三粒、櫟四五粒、均須於播種前實行整地、

（三）穴播法、此法祇用於大粒種子、如核桃栗子、櫟等、法先掘穴、次以種子一粒、或數粒、投入敷土、以足踏實、

丙、插木造林法、此法最爲簡易、收效尤速、

一、時期、應在春季、樹未發芽之時行之他時則爲例外、

二、土質、一般粘性土壤、易保温氣、以夏温冬燥之地爲最宜、

三、適宜之樹種、以樹皮之軟而細薄切口、易合者爲最宜之樹種、例如楊、杉扁柏、花柏柳側柏、檜、杜松、山茶、羅漢松羅漢柏、梨類、桑類、洋槐等是也、

四、插木之大小及切時之注意普通插木、多爲一、二年生之枝條、用剪切成六寸 至二尺許之長、上下切口、皆宜稍斜、務使原皮勿稍剝離、以免枯損、

五、插植方法、應先用鐵掘成四五寸至七八寸之植穴將插木斜植穴中、其深度爲全長三分之二、或四分之三、上敷以土踏之、極固勿使洩氣、若土軟或嚴寒之地、則宜深植、如氣候温暖、雜草叢生之地、則應稍淺、於插植之當年應摘去旁生、嫩芽、但留其上端之二三芽即可、

## 康德三年度 縣公署行政新設施概觀【二】 錦縣公署內務局實業股

▲農業諸施設概要

（一）馬事改良合作社之設置、爲改良縣下馬種起見、以由馬政局所借之牡馬、爲種馬從事改良支配、並爲完成目的、計於二區設處、馬事合作社、區域以小興隆莊村、大方正堡村、餘積屯村、大有莊村、四村組織之、專司改良馬種、漸次普及全縣、

（二）檢查馬疫於種馬配置之先、考察該四村內、馬匹疾病起見、由馬政局派濱田技士、協同縣實業股職員一行七名、去該村內、行馬疫檢查、結果共檢馬、一〇六〇匹、鼻疽患者一匹、處殺掩埋、鼻疽疑似者三匹、皆行預防注射、計大方正堡村三六〇匹、餘積屯村四〇〇匹大有莊村三〇〇匹

（三）苗圃土地測量事務所租定本縣苗圃舊址、東八家子、土質惡劣、不適育苗、據自本年度始、遷移至西郊村、以國有財產土地、廿二天充之、爲土地區劃計、先行土地、基礎測量、並爲辦公便利計、於該村內租賃民房三間、爲假事務所、

（四）肥料試驗區決定 爲普及農民、肥料智識計、自本年由縣向奉天滿鐵地方事務所、農務科請求、無價配付、硫安肥料試驗區、數處、每處以硫安一俵、土地五畝、任農民隨意參觀、以啓民智、計小興隆庄村一俵、土地五畝唐莊子、一俵、五畝双羊甸村、一俵五畝、西郊村一俵、五畝、

（五） 馬匹管理人之選定 爲造就種馬、管理技術人員計由地方農村、選定青年二名、派赴洮南種馬場實地講習技術、

（六）種子消毒比較區之設置 爲本年本縣、種子消毒、實施區域、擬定爲三模範村、爲普及宣傳計、於此三村外、並設比較區九處、由縣選地方頭腦、清晰之農民、充之、每戶高粱二天地、粟三天地、實行消毒以資解農俁解、計石山站、餘積屯、三屯、女兒河、松山興隆屯、大凌河、棗陀子、南郊村、以上九處、每處高粱二天地、粟二天地消毒之、

（七）棉種借與 本縣棉協支部、借與小興隆莊村、棉種一二、八一〇觔、

▲主要農作物之市價

三月上旬、大豆、最高二、〇八、最低二、〇平均二、〇四、中旬最高二、一〇、最低一、九五、平均二、〇二下旬最高二、一〇、最低、二、〇〇平均二、〇五、小米、上旬最高二、四〇、最低二、三五、平均二、三七中旬、最高、二、五〇、最低二、四五、平均、二、四七、下旬、最高二、四〇、最低二、二、一〇、平均二、二五、月平均二、三六、紅糧、上旬最高一、四八、最低一、四〇、平均一、四四、中旬一、四〇、最高、一、三五最低、平均一、三七、下旬最高、一、四六、最低一、二〇、平均一、三三、月平均一、三八、包米、上旬最高、一、一八、最低一、一〇、平均一、一四中旬最高、一、三〇、最低一、一五、平均一、二二、下旬最高、一、三〇、最低一、一八、平均一、二四月平均一、二〇、谷子上旬最高、一、三三最低一、三〇、平均一、三一、中旬最高一、三五、最低一、三〇平均一、三二、下旬最高、一、三〇、最低一、二〇、平均一、二五、月平均一、二九、糜子上旬最高、一、六〇最低一、五〇、平均一、五五、中旬最高、一五二、最低一、四八、平均一四六、下旬最高一、六、最低一、五〇、平均一、五五、月平均一、五二、棉花、上旬最高、〇、六〇、最低〇、五八平均〇、五九中旬最高、〇、六〇、最低〇五八、平均〇、五九下旬最高、〇、六〇、最低〇、六〇最低〇、五八、平均〇、五九、月平均〇、五九

▲農業勞工價格

三月、月工上旬最高、六、〇〇、最低、六、〇〇、平均六、〇〇中旬最高、六、〇〇最低、六、〇〇、平均六、〇〇、下旬最高、六、〇〇、最低六、〇〇、平均六、〇〇、月平均、六、〇〇、日工、上旬最高、〇、三〇、最低〇、二五、平均〇、二六、中旬、最高、〇、三〇、最低〇、二六、平均〇、二七、下旬、最高、〇、三五、最低〇、三〇平均、〇、三二、月平均〇、二八、（未完）

## 錦州警務段 康德二年度 檢舉犯罪件數

康德二年度之、錦州警務段於一般犯罪等、檢舉之件數、分誌於次、

| 犯罪名 | 犯罪數 | 檢舉數 |
|---|---|---|
| 竊盜 | 五七 | 三〇 |
| 阿片 | 四七 | 三九 |
| 詐欺橫領 | 一一 | 一〇 |
| 其他 | 一七 | 一三 |
| 強盜 | 三 | |
| 合計 | 一三五 | 九二 |

## 錦州省組織概豹 併分科規程釐訂 各廳科職掌之誌詳【二】

第十三條 特務科之職掌如左、

一、關於集會結社、及多衆運動之、取締事項、

二、關於政治、經濟、教育及宗教、警察事項、

三、關於思想勞働、及社會運動之、取締事項、

四、關於出版及著作權事項、

五、關於檢閱新聞雜誌、其他出版物、及電影、電影片事項、

六、關於保護及取締、外國人事項、

七、關於取締外國人、之入國、及移民事項、

八、關於外人、諜報事項、

第十四條 保安科之職掌如左、

一、關於安寧警察事項、

二、關於風俗警察事項、

三、關於營業警察事項、

四、關於交通警察事項、

五、關於水火警察事項、

六、關於其他保安警察事項

七、關於醫務事項、

八、關於保健及防疫事項、

九、關於畜疫事項、

第十五條 司法科之職掌如左、

一、關於預防犯罪事項、

二、關於搜査檢擧犯罪事項

三、關於鑑識及指紋事項、

四、關於遺失物、漂流物、埋藏物事項、

五、關於犯罪即决事項、

六、關於匪賊事項、

七、關於戶口事項、

八、關於保甲制度事項、

九、關於其他司法警察事項

第十六條 警察官室職掌如左

一、關於督察警察事務事項

二、其他特命事項、

第四章 實業廳

第十七條 實業廳置左列二科

農務科 工商科

第十八條 農務科之職掌如左

一、關於農事事項、

二、關於畜產事項、

三、關於林產事項、

四、關於地方水產業、之指導獎勵事項、

五、關於開墾事項、

六、關於產業團体事項、

七、不屬於他科主管事項、

第十九條 工商科之職掌如左

一、關於工商業事項、

二、關工商團体事項、

三、關於電氣、及事斯瓦業事項、

四、關於公司等項、

五、關於度量衡事項、

第二〇條 教育廳置左列二科及視學官室

學務科 禮教科 視學官室

第二一條 學務科之職掌如左

一、關於學校教育事項、

二、關於學校衛生、及體育事項、

三、關於學藝事項、

四、關於留學生、及英文事業事項、

五、不屬於他科主管事項、

第二二條 禮教科之職掌如左

一、關於社會教育事項、

二、關於禮俗及宗教事項、

三、關於廟宇、廟產古蹟、古物、名勝、及天然記念物事項、

第二三條 視學官室職掌如左

一、關於學事之視察事項、

二、關於視學之聯絡、統制事項、（已完）

## 村制劃定改善後之 錦縣全境主附各村 戶口及納糧地畝數誌詳【六】

主村 大方正堡　戶數 八七戶　納糧地 二、八六〇畝
附村 八間房　戶數 二五戶　納糧地 七八〇畝
附村 魏當屯　戶數 二〇戶　納糧地 四一〇畝
附村 小方正堡　戶數 九三戶　納糧地 三、一〇〇畝
附村 徐家窩鋪　戶數 一七戶　納糧地 二〇二畝
附村 曹家屯　戶數 三九戶　納糧地 二、八六〇畝
附村 霍家台　戶數 一〇五戶　納糧地 一、八三〇畝
附村 二道溝子　戶數 三八戶　納糧地 七九〇畝
附村 大韓家台　戶數 二六戶　納糧地 一六五畝
附村 富家卜　戶數 二四戶　納糧地 五一〇畝
附村 蘇家卜　戶數 六三戶　納糧地 一、三六〇畝
附村 孤家子　戶數 五四戶　納糧地 一、四七〇畝
附村 周家窩卜　戶數 四戶　納糧地 七二〇畝
附村 鮀子屯　戶數 一〇七戶　納糧地 三、三八〇畝
附村 馬黃旗　戶數 六七戶　納糧地 一、五八八畝
附村 三家子　戶數 二九戶　納糧地 五三〇畝
附村 龍王廟　戶數 七八戶　納糧地 一、五七七畝
合計 主附十七個村　八七五戶　二四、二三二畝

◇…第三區…◇

主村 三屯　戶數 二四六戶　納糧地 八、〇八一畝四四
附村 大屯　戶數 七九戶　納糧地 一、五四四、〇〇
附村 二屯　戶數 一一〇戶　納糧地 三、三〇二、〇〇
附村 大許屯　戶數 一四三戶　納糧地 四、〇九二、〇〇
附村 二道河子　戶數 三四戶　納糧地 四二三、〇〇
附村 范屯　戶數 一〇五戶　納糧地 二、〇〇四、六六
附村 亮甲山　戶數 九五戶　納糧地 一、〇一〇、〇〇
附村 何屯　戶數 八七戶　納糧地 三、〇五〇、〇〇
附村 魯屯　戶數 四八戶　納糧地 八二七、〇〇
合計 主附九個村　九四三戶　二四、二三四、一〇
主村 葛王碑　戶數 一七三戶　納糧地 四、三二一、六六
附村 大薛屯　戶數 一九三戶　納糧地 五、一〇八、〇七
附村 流水堡　戶數 三七三戶　納糧地 八、一一〇〇〇
附村 新興屯　戶數 一一一戶　納糧地 二、九一二、三四
附村 小荒地　戶數 一七二戶　納糧地 三、二二五、三六
戶數 三四戶　納糧地 七四九、六六
附村 櫻桃園　戶數 一〇〇戶　納糧地 二、六九九、六五
合計 主村七個村　一、一五六戶　二七、一二六、七四

## 平泉承德間 運賃新改正

刻於假營業期中之、併樹有良好成績之、平泉、承德間、新線列車、各驛乘降旅客、日異增多、頃者、滿鐵側、更又將平承沿線各驛、旅客運賃（三等）、加以新改正、於本月二十日、即開施行新價制矣、玆將各驛間價表列次、

| | | |
|---|---|---|
| 平泉 | 小寺溝 | 三〇錢 |
| 小寺溝 | 上谷 | 四〇錢 |
| 上谷 | 永和 | 二五錢 |
| 永和 | 下板城 | 二五錢 |
| 下板城 | 上板城 | 三〇錢 |
| 上板城 | 承德 | 四〇錢 |

## 康德二年度 錦熱兩省之棉作業 耕種面積收穫誌詳 滿棉協發表

關於錦州、熱河兩省下、各縣之棉作業、康德二年度、耕種面積、併收穫總額、據滿洲棉花協會發表於左、

面積（町）收穫（千斤）

▲錦州省

| 縣份 | 面積 | 收穫額 |
|---|---|---|
| 黑山 | 六一九二 | 六、三八三 |
| 北鎮 | 三三三二 | 三、五二三 |
| 錦縣 | 一四〇〇 | 一、六三一 |
| 義縣 | 二七八七 | 三、三七八 |
| 錦西 | 七八四 | 七七一 |
| 惡陽 | 一〇七八 | 一、二三三 |
| 阜新 | 七三八 | 七五〇 |
| 台安 | 一一三七 | 一、三七四 |
| 盤山 | 二一一三 | 一、三三七 |
| 合計 | 一九四六一 | 二〇三八〇 |

▲熱河省

| 縣份 | 面積 | 收穫額 |
|---|---|---|
| 凌源 | 八四三 | 一、三四七 |
| 凌南 | 六一七 | 八一六 |
| 合計 | 一四六〇 | 二、一六三 |

但昨年度、因春季氣候之不良、以致全滿各地、均呈歉收、本省內、收穫量、每段最高、百廿一斤、最低六十三斤、平均爲百三斤、熱省最高、每段爲百六十斤、平均爲、百四十一斤云、

## 錦州電報電話局 三月中業績概觀 昨年同期千元之增收

三月份中之、滿電電會社、錦州電報電話局、業績收入、爲五千八百元之譜、較昨年同期、一千元增收、玆將收入項目、分列於左、

電報
取扱 二八、八五〇通
料金 三、四三四、八七

電話
度數 二一、二二三通
料金 二、三八四、二五

## 冀東將產生 擬就不凍不游大清河口 企劃募集外資從事興修 空前新商港

據訊、冀東政府、管內樂亭縣附近之、大清河口、水量最深、不凍不游、實爲華北海岸線、唯一商港、前久經測量興修、爰以工程浩大、需欵甚鉅、迄未實現、玆者冀東政府、爲開發經濟、提倡商工、計劃開闢該前新商港、着令該管建設當局、成立建設委員會、積極策劃、以便興修、惟以此項鉅欵、恐力有不及、擬募集外資經營合辦、果如實現、完成商港、各國輪船、可直接靠岸進一步的建設、由該商港、建築直通熱河鐵路、完成水陸交通碼頭、冀東貨物、輸入輸出可與我滿洲帝國、聯貫一氣、經濟提携、當更促進、圓滿結果云、

## 錦領警署 檢查自轉車

二十一日起亘兩日間施行

錦州領事館、警察署、定於四月二十一日、迄二十二日、亘兩日間、施行檢查自轉車、每日午前十時起、午後四時止、在民會事務所、實施檢查共理由充實者、領警認可云、

## 永隆百貨店開張

【金州】 觀都市生活之高低、即可知商業之興衰、即如金州一邑、業綢緞者、其先不過雜貨業者、附帶出售、其後衆增長開業、始有專售綢緞者、厥後繼起者、亦大有其人、而皆經營有法、營業日盛、迄今計之、一彈丸小邑、營綢緞業者、竟至十餘家之多、近又有鄧某、聯絡多人、籌資萬元、設一綢緞莊、字號爲永隆百貨店、現已收拾妥當、貨色到齊、賃址於南街路西、樓房數間、吉日開張、一般顧主、往來擁擠、大有門如市也之概云、

## 春季衛生大檢查

【延吉】 値此春融凍解、萬物發育、菌類即將蔓延之際、當局深恐商民於衛生之淸潔上、苟不注意、必罹菌疫之危、祗品故友方憲兵隊、領事館、暨警察廳、商埠局、保董事務所及關係方面、相互聯絡、規定於本月二十至二十四日、爲實施衛生大檢查期、事前並散佈淸潔法之宣傳品、曉令商民、全體注意、對住室內外之淸潔及廢芥污物、務須嚴加掃除云、

富士 自行車

堅牢 實益

耐勞的自行車 快速的富士
（當選頭等的富士號標語）

富士自行車係由最老之歷史與最新的技術產出來之特殊鋼自行車而在迴轉部分及其他計有十數件之世界的特許

售於各地 三菱特約店

| 富士姊妹車 | | | | | | | | | |
|---|---|---|---|---|---|---|---|---|---|
| 富士東京號 | 『好達孫』號 | 松島號 | 『利富』號 | 運動號 | 鬼號 | 愛日號 | 光號 | 亞細亞號 | 同心號 |

製造 株式會社 日米商店
發賣 三菱商事株式會社

36—45—C

破天荒之聖藥・治療梅毒服用歐斯新益散

破天荒之梅毒聖藥 內服用新六〇六片
歐斯新益散

敝社經多年之苦心研究、此次始創製一種內服用新六〇六片歐斯新益散、較注射用六〇六勝强百倍、萬試萬靈百發百中具有藥到根除、其効如神之功、故到處俱得讚辭多蒙愛用又辱承斯界之博士權威者推獎該藥之効果偉大、絕無副作用、顯非他種藥品所能及者已證所實驗報告、實爲本社之光榮、閣下今如試用一回、即知斯言之非謬也、

特 長

一、內服用歐斯新益散較注射用六〇六不痛而且効力偉大、

二、內服用歐斯新益散可以隨時隨處簡單自能服用且無危險

三、小兒容易服用、

四、梅毒豫防、阿密巴赤痢、發癬等症、最有特效、

包 裝

二〇片 金 一圓
五〇片 金 二圓三十錢
一〇〇片 金 四圓

各地有名藥店皆有出售

【奉送說明書】

東京市本橋區室町二丁目
賣發元 萬有製藥株式會

滿洲國代理店 日本賣藥株式會社 大連市浪速町

可以完全治癒

OSNEOSAN

# 森永牛奶粉

現代嬰兒的福星！

最可愛的小寶寶是吃森永牛奶粉長成的！

用森永牛奶粉的實效！

健壯肥胖、皮膚純白、聰明伶俐、活潑可愛

敝公司獨特之出品「森永牛奶粉」乃多年之經驗採取精良牛乳上等榮養原料等精製之乳粉自發賣以來頗蒙各界諸君贊美愛用竟獲得東洋唯一之成績品近來雜牌劣品疊出魚目混珠祈愛用者諸君勿以珷玉爲石要認準「森永天童老牌牛奶粉」不至誤嬰兒之發育造成將來之棟樑

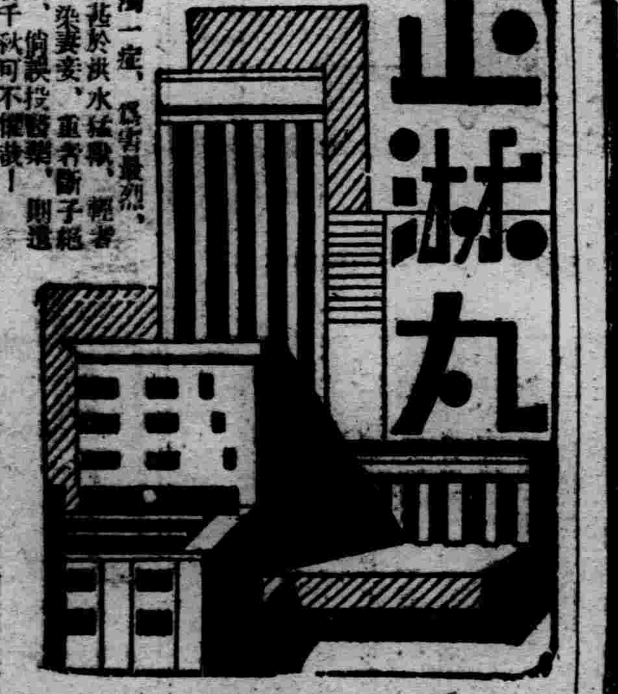

# 止淋丸

淋濁一症，爲害最烈，有甚於洪水猛獸，輕者傳染妻妾，重者斷子絕嗣，倘誤投醫藥，則遺害千秋，可不懼哉！

「殺菌止淋丸」

此藥之主要作用，爲殺菌，利尿，鎮痛，消炎，收斂，止淋，服藥之後，直達尿道，凡急慢性淋病，均能治之、

（定價）特製大盒三元，中盒二元，小盒一元，加郵費二角、信務須掛號，以免遺失，如持此廣告者，按原價七扣，外埠函購，另備說明書函索即寄、

奉天大西城門外電車站 英美大藥房啓

## 公開比例

壽爾康之成分超越一切內分泌

A 盼荷爾蒙(PAN-HORMONE) 阻止衰老
B 大腦腺素(CEREBR SICC) 補腦健神
C 腦神經粹(HYPOPHYSE GLAND) 恢復性腺
D 攝護腺素(PROSTATGLAND) 亢進器官
E 睪丸素(TESTES SICC) 性官能病
F 卵巢素(OVARIA SICC) 性官能病
G 心臟血素(HAEMOGLOBIN) 補血造血
H 腎上腺素(SUPRARENAL GLAND) 補腎強精
I 臘雲星(LECITHINE) 療虛補損
J 浦歐麥(EXTR APUIRA PUAMA) 強壯精神
K 變質素(EXTR TURN) 改造體質
L 維他命E(VITAMINE) 繁殖益髓

尚有其他名貴成分因限於篇幅不及備載壽爾康分男女用兩種每盒現洋五元男女同價說明書函索即寄如蒙郵購請寄至

哈爾濱道外六道街口 柯爾登洋行經理

代理 ▲大連、華泰、華西、▲營口、中西、五洲▲奉天、五洲、大成、▲安東、瑞祥泰▲新京、中西▲吉林、五洲▲黑龍江、中西、▲鐵嶺、義和堂▲洮南、和發順▲青蘭店、康德記【藥房均售】

德國愛廸那博士新發明 壽爾康之結晶成分及特效！

德國威爾鄧大藥廠監製

## 壽爾康

▲會集動植礦物精華於一爐
▲獨樹一幟的世界標準補藥

壽爾康有改變敗壞的體質的奇功！
壽爾康有創造活潑新生命的實效！

本劑所含成分，宗全適合於人體之需要，故對於男女各體部，均有獨特之效驗，下列十二種，乃本劑之結晶成分，深望各界予以市上同類之藥品作詳切之標討及品評，則壽爾康之功效，價值可知而

國政府實驗特賣專許 藥劑坊老內分泌結晶製極品

# 歐美生乳藥

育兒缺乳可購歐美生乳藥服後乳汁湧湧而來、定增數倍之多、哺之有餘、誠謂下乳之良藥也、

注意飛艇商標爲記謹防假冒

總發行所奉天鼓樓南 歐美大藥房西號

各埠均有代售
營口元興川
桓仁玉豐和
山城鎮永泰盛
松樹驛永祥長
開原德祥厚
四平街天德堂
吉林中西藥房
營口中西藥房
新民大德藥房
錦州仁濟藥房

定價每瓶一元二角每打十二元郵資每瓶加費三角

# 亞斯達

亞斯達對於疥癬・頑癬
濕疹其他一切的皮膚病

奏效最顯著的亞斯達所具特色

亞斯達富於強烈的殺菌力及能深達皮肉的滲透作用，故少量的塗擦能止患處的瘙痒、殺滅各種寄生虫菌且制止出膿使患處保乾以至痊癒不留絲毫的瘢跡

主治効能
疥癬、白癬、鵝掌風、陰囊癬、頭瘡、皮膚炎、汗疱、瘙痒症、痲瘋、其他各種皮膚病均有奇特之効驗

藥價 金二十錢 金三十五錢 金五十錢 金一圓

大阪・東京 丹平商會藥房 發賣元
各大藥房均有代售

# 絕食乎？

絕食固吾人絕對不願意之事也但有時因腸胃之失調致引起便秘口臭頭痛作嘔見食生厭等疾此非無形之絕食乎

兜安氏小粒通便丸乃通便劑中最妥效之製品一二劑便獲滿意之效果清理腸胃無腹痛之苦重視康寧者宜時服以清內臟而免疾病

各埠藥房均售

上海兜安氏西藥公司

# 劉氏樂仙膏

外埠代理店

天下馳名 劉氏金丹 咳嗽聖藥

專治咳嗽痰喘五癆七傷吐痰吐血氣虛身弱服此聖藥除根不犯 定價每付國幣一角每盒國幣八角

奉天鐘樓南大成藥房 鼓樓南歐美藥房 小西關五洲藥房 軍署街大生藥房 全 大吉祥 中街震泰報館 全 裕泰東

奉天中街大德生 全 大成藥房 全 澤爾藥房 遼陽 義和堂東柜 同 義和堂西柜 營口 豐利藥房 同 中西藥房

哈爾濱道外正陽十四道街 老福春堂總售處

海城和發福 全華西藥房 全素恩藥房 蓋平咸春堂 全洪春堂 瓦房店康德記 普蘭店康德記 金州康德記 大連西崗德記源棧 同平和街德記全棧 同福興街泰和藥房 同平和街德記西藥店 同平和町瑞生藥房 同淡路町大成藥房 同監部通華西藥房 同華泰藥房 鐵嶺和發久 同世合堂 全德順成 昌圖楨記藥房

開原站義和堂 同廣盛源 同德泰興 四平街和發瑞 同德慶亨 同天德堂 梨樹縣德泰義 八面城德慶同 遼源德慶會 洮南永和堂 同同益堂 全德慶仁 安東大生東 同瑞祥太 郭家店東升和 公主嶺三合德 同泰和春 同義和順 吉林五洲藥房 同新興藥房

新京耀延藥坊 同義和謙 頭道溝義和謙 京京中西藥房 同泰和藥房 同中西藥房 同長生藥房 同五洲藥房 同中西藥房 全大天成棧店 敦化中西藥房 延吉五洲藥房 張家灣華西藥房 三岔河天德同 江省新新藥房 同中西藥房 同世界藥房 同錦和昌 同和發源 同德泰盛

江省吉發藥局 昂昂溪德泰魁 泰安鎮錦和盛 泰安鎮華西藥房 克山錦和盛 同吉慶昇 拜泉錦和盛 同吉慶昇 北安錦和盛 訥河錦和盛 青崗錦和長 海倫久逢長 同久遠西 同復泰盛 全義和禎 依蘭和發昌 同德慶元 佳木斯萬興和 同盛發宏 同德慶

同和發元 富錦德慶魁 同和發廣 同義和祥 勃利世慶宏 海拉爾洪順堂 黑河大同藥房 璧東興順源 同同德福 安達站同仁藥房 扶餘慶昌福 綏芬河萬發東 望奎永和慶

倘外埠無處購買將欵匯寄哈爾濱本藥店無悞原班回寄

東西感謝良醫 老劉氏樂仙膏 蓮蓉肖像

老福春堂惠鑒予內人患赤白帶各症十餘年患經血不調延醫療治始終未愈經友人介紹哈爾濱道外老福春堂劉氏樂仙膏又對於斯病能藥到病除曾煩人購買該堂定價每一貼六元並贈送帶藥女金丹一付養血保坤丸半料荷蒙該堂按舊歷初一十五收半價參元仍照方單服用果然有效未及旬日面病下淨夜又受孕產生一女兒予感謝貴堂樂仙膏確屬揚名四海果不虛傳敬送像片登報端介紹婦女有患經血不調赤白帶下及經閉者快用樂仙膏帶藥女金丹養血保坤丸三種聖藥治病迅速 予住鐵嶺北門外張松齡啓

樂仙膏貼婦人諸病列下

經血不調赤白帶下行經趕前行經錯後久患小產崩漏下血久不生育腰腿壯痛閉經不見以上各症百貼百效不可自悞

樂仙膏貼男子諸病列下

腰腿疼痛寒積半身不遂手足麻木小腸串氣膨悶脹飽肝氣不舒夢遺滑精各種病症百貼百效

定價國幣大貼六元中貼四元小貼二元加料十二元舊歷初一十五半價 總發行所哈爾濱道外正陽十四道街老福春堂

外埠各大藥房均有經售倘無處購買將欵匯寄哈爾濱本藥店無悞原班回寄郵票代價亦可總售處濱江老福春堂批發

# 却病延年滋補之良劑

## 金剛藥片

補腎壯陽[illegible]種子安胎

大瓶每價一元一盒送 一盒四十天止 贈送一半

製一種補品名曰金剛片主治先天不足後天虧損少年破身太早思慮過度腎囊潮濕常出涼汗腰腿酸痛形容枯瘦小便夜多年久白濁或婦女白帶凡由腎中發生各症服之有效無病常服體質強壯精神充足 服法早飯前服二片白水送下晚臨眠時服二片白水送下

腎病發源列下 陰萎症之（定義）何謂陰萎即陰莖之勃起作用失其全部缺其一部（發源）原因雖繁大約不外五種一由賭物之中毒二由經之衰弱三或由全身之疾病四或氣質之變化五由於經神之感動如驚恐之類或怒氣之悲傷使之日久衰弱乎如患以上之症惟有服金剛片有效凡金剛片中諸係滋陰補腎強壯之藥也

定價 大瓶國幣一元二角 小瓶六角 半打大瓶十二元 小瓶六元

論腎部爲人內臟中之母論精部爲人骨血中最要腎虧則人氣虛精衰則人必弱二者具關人之重要本醫生有鑒於此處

若飲食有味而無節
宜服清導丸以助消化

君亦食爲嘗慾所誤乎回家甚覺饑餓於是狼吞虎嚥食後却覺消化不快終夜不舒乎若然於此有一良策焉吞服一劑清導丸可也清導丸爲韋廉士醫生藥局所發明之潤腸聖藥爲扶助消化之爽適妙品今夜飯後請試一服即可知其神益矣

浙江楓涇東關泰煙紙號主人爲該處第五區救火會職員吳其榮君來書云『酒筵盛席之後予服清導丸一二粒以助消化清腸胃積滯大有俾益清導丸堪稱消化器病之聖藥也』

清導丸統治便秘頭痛肝火舌苔厚 口氣患臭面疹似及其他腸胃失序各症各藥房皆有出售或逕向上海江西路四五一號韋廉士醫生藥局購買每瓶大洋七角六瓶三元五角郵力免收

## 訪日見聞記（二）（高仁山）

（上接前日另外版）
本團於十五日下午九時半抵下關。由滿洲國駐門司領事館茲原囑託。及大阪朝日新聞記者小秋元隆一二君歡迎下船。並由大朝社預備茶點在山陽旅館稍事休息。至十一時經該二君歡送登車。翌日上午九點半至大阪。適見滿洲國通信社大阪支局今井局長及該局局員戴君。持旗歡迎。下車後彼此寒暄畢。即同乘汽車。遊覽大阪府城。城雖不大。而形勢雄壯。中央有天守閣。高七層達三十餘丈。乘電梯。升頂巔。極目四望。俯瞰城下。大阪全埠形勢。盡入眼底。高樓傑閣。車馬熙攘。其建築之雄偉。有非筆墨所形容者。城墻以石爲之。石大無朋。其最大者。砌於城門之左右。左曰龍石。右曰虎石。其長寬高各有文餘。據云城築於三百年前。此在汽車汽船尚未發明之時。此石之搬運。誠非易事。足見友邦民氣。自古即能忍耐。有決心。不畏難。不苟安。其毅力之大。實足爲吾人之模範。

府城遊覽畢。乃相將赴第四師團司令部。該團駐擦城中。晉謁師團長。入室則我國協和會訪日團三十餘人。已先在室中。因師團長適在軍要會議。未能延見。由該師團中佐接談。向吾等勉勵有加。未幾還出。吾等記者七人。乃與協和會相合。賃遊覽汽車二輛。乘之赴造幣廠參觀該廠。工人甚多。鼓鑄五十錢十錢。及五錢等硬幣。將原料金屬扳選於一端之發動機上。推動向前。轉瞬至彼端。即成硬幣。其迅速令人見而咋舌。由該廠。赴十時漸賣店稍事休息。即在該店進午餐。下午二時許。仍乘原車。赴大阪市立中央市場參觀。

該塲爲大阪市役所經營。於昭和六年八月始業在大阪市中心。面積數地三萬八千坪。由該所租賃與魚肉菜食品小賣商在內營業。建築費二千八百萬。由市役所統制物價及經紀人。一方面爲各商辦理運送及向外埠介紹。收以相當之仲買費。年可收入百二十餘萬元。此種辦法。各商既有統轄。營業上毫無爾我詐之弊。裕國。利商。便民。一舉而三善備。無怪其業務之發達。每日交易額。竟達三十萬圓上下之譜也。

## 借詩折獄（紅蕉）

縣長爲親民之官。政事劇繁。非才學兼優者。不足報卓異而課最。稽古術良。或鳴琴而治。或披星而歸。或牛刀小試。或竹馬相迎。百里風清者。代不乏人。茲述一段佳話於此。

袁子才宰江寧時。有李秀才請退婚事。理由。爲五月十日。天大風。白日曀霾。城有韓女士。被風吹至銅井村。村距城九十里。女已字李。李疑風力不能吹人如此遼遠。必有曖昧。因詣官請退婚云。

袁氏呼李而詰之曰。『古有風吹女子至六十里。汝知之乎！』李期期以爲不可。袁取元郝文忠公陵川集。示之曰。『郝公一代名辨。寧作謊言。第當年風吹吳門女。竟作宰相妻。恐汝無此福耳！』秀才讀郝公本詩畢。大喜。爾好如故。一時傳爲美談。總督尹繼善聞之。嘆曰。『可謂宰相必用讀書人矣！』

共詩曰。『七月十五雙星會。花月搖光照金翠。黑風滅紅燭。一朶儷桃落天外。梁家有子是新郎。芋氏負從鐘建背。爭看足下來鬼物。雲髻斜欹倒冠佩。須臾舉目覷旁人。衣服不同言語異。自說吳門六十里。恍惚不知來此地。甘心肯作梁家婦。詔起高樓榜天賜。幾年夫婦作宰相。滿眼兒女盡朝貴。須知伉儷有因緣。富者莫求貧莫棄。』夫袁氏借此一詩。能合將斷之姻。完成雙之璧。非才人莫辦。求諸近世宰相。恐難數觀矣！

## 窗雨（荷衣）

張大復云。『焚香啜茗。自是吳中人習氣。雨窗却不可少』。我覺得在窗中看雨。是分外有風趣的。如果住在樓上在窗中瞧街上的行人。在雨中彳亍的走着。什麼樣姿態的都有。有的撐着傘。牽着衣服。有的把帽子戴的齊了眉頭。有的匆匆忙忙。有的意態瀟閒。有彷彿沒有把雨當作一回事。有的在頭髮上滴滴的落下水來。濕樣種種的姿態都非常的自然不像看電影般的矯揉造作。他們這種姿態都是自然的表現。並不是故意的作出給人家看。所以一舉一動都非常眞實。在這樣下雨的天。我尤其喜歡看穿高跟鞋的女人走路。上面落着雨。使她不能不快走。地下是泥濘的。又因爲穿高跟鞋。於是不得不慢走。在這兩種矛盾的情形之下。便造成了一種女子的特殊的美的姿態。她又是着急。又要放出坦然的樣子却會使一個在窗中望雨的安閑着的人。覺得很是可笑。人大概是殘忍成性的。所謂幸災樂禍。想人人都有一點。我也是人。所以也不能例外。窗雨之所以有趣味。倘在臉上窗外的風景。如果是在窗中聽夜雨。却尤其有趣。陸放翁的詩『臥聽蕭蕭雨打篷』。却使我非常想念這種滋味。如果院中種點芭蕉。下起雨來。你聽那聲音是多麼好聽。院中的盆再被雨打的丁當的亂響。這眞是詩境。張大復的詩花草堂筆談云『寒燈夜雨。雖復意象蕭瑟。故屬佳境。今夕疎雨振瓦。頗與初蟄始雷相當。礎潤侵衣。令人有脫故著新之想。』春雨之夜我認爲是很有趣味的。在雨夜是最容易回憶往事的。所以古人說。『半夜燈前十年事一時隨雨到心頭。』由此可見雨簡直是回憶的引子。日本作家芥川龍之介有一篇小說。叫『某傻子的一生』。便是許多篇小品湊集起來的。其中有一段雨云。

## 美的俳句一束（試譯）（傅宇沉）

月夜—登在石頭上。有鳴着的蛙。 閑更
晚風—櫻花近邊。冷鐵一口。 鳥鵲
降着五月雨的時候。宿在山中。郵便也遲了。 虛子
行到水邊。竹林裏有蟬鳴着—相國寺。 鬼貫
琵琶彈罷。竟全是惜春之人。 露月
迎着春風。走在長堤上。家呀還是很遠呢？！ 蕪村
寒月—我一盲人走在橋上的聲音。 太祇
雪夜—就是那雞的聲音。也覺着遠了。 支考
吃魚都覺着口腥。醃雪的白天。 成美
作着薔薇色的曉霧。有日光浮在冰上。 浪化
旅人的枕上。把瓜的香氣嗅着。 花蓑
寒月—石塔底影子。松底影子。 子規

一九三六。四。廿。寫於行健廬。

## 和竟方（秉寄昨非）（逢遇）

獨學誰憐寒士衷。爐香靜對證疑團。一簾月上花翻影。百丈絲牽客倚闌。咫尺匡廬登豈易。迢遙滄水渡仍難。新詩賦就憑風寄。好慰離懷一笑看。

## 春日雜詠（觀國）

閒來無事不吟呻。淚得浮名五十春。嘔盡心肝消偉盡血。自應識悔作詩人。

春風料峭雨絲絲。猶擁廿年舊鹿皮。搜徧枯腸傾盡餞。蠶廬夜夜話新詩。（公餘編輯詩話。自署曰蠶廬。）

蔓草荒烟土一坯。情深弱息百心灰。銘塼紀續吾能事。夜夜精魂入夢來。（久擬於亡兒墓前立石。但銘語每下筆則不知所從起）

## 王室陳夫人挽詞（曉鐘）

縱圖圓骨肉。椿萱已半百年華。忍淚竟長眠。凄絕伯道無兒。謝公憐女。
最美滿姻緣。夫婿是無雙才品。傷心成永訣。那堪子亂嗣秋。元九營齋。

## 擲筆隨筆（廿四）（儒丐）

人於平時。個體神強。一切之爲。均由顯現精神爲之主使。且此顯現精神。只云意識。至有計較。能爲隱諱。亦能爲炫耀。迨至昏睡。或被催眠術。或至病已危殆。臨於彌留。則顯然之意識。已等於泯滅。無所用之。斯時惟有潛藏意識。代宅一切。而此所謂潛意識者。大公無私。且無彼此計較。凡人一生之中。所有行事。勢必一一爲之重現一番。以明斯人之爲善爲惡。益爲斯人快心或內疚之事。則其自述。亦至爲詳明。於是惡人膽裂。以爲有鬼索拏。善人心安。恒言有佛接引。蓋其平日氣類所感。必有同類者。與之相接觸。至於死後。其魂靈亦遠遠而求其同類。至不一也。善人之魂。清而明。上昇而入清明之府。濁人之魂。濁以暗。下沉而入濁惡之地。清則喜明。見明而投。濁則喜暗。見暗而止。自然之理也。清則爲人。爲仙。爲佛。濁則爲畜。爲鬼。爲魔。而人與畜又有不同。人則有愚人。有凡人。有強暴。有智慧。有英雄。有聖哲。畜則有家畜。有野畜。有猛惡之獸。有駿馬。有靈犬。有麒麟。各以其類所招。以至於飛潛蟲豸。莫不因其所自致者。而附形焉。

或有不信因果說者。以爲人由自然而生。亦自然而死。如楊朱之縱慾主義者。即是此類。彼以有生爲可貴。故曰生則堯舜。死則枯骨。生則桀紂。死則枯骨。一若生時爲善爲惡。至死後全行了結。不復有理之者。斯其爲說。至爲膚淺。已不足辯矣。

## 更深的夜（傑生）

赤紅的太陽老早的落到地平線下去了。漆黑的夜色亦早即來到了人間。囂張煩燥的溝鎮整個的給消逝了。竟日奔忙的同志們早去尋他那香甜之夢。煩悶悵惘的我。每日晚上必出外消遣消遣。所以老是這家那家去聊天。可是回家的時候不一定。大概也得十點鐘左右吧！

在我回來走在路上的時候。必把脚步放快了些。以爲有個響聲兒彷彿是多添了個伴侶。當我的胆量最小—要是見到個影兒就以爲鬼物。眞是怵得毛骨悚然氣息都忘出了！在這個當兒只好壯壯胆正正帽子大大的來個『哈！』再不然就由着嘴來一個。天地內。有了新滿洲……一二一二！』不合節奏的唱個不亦樂乎。

一天夜裡我又來個怪態重演可是並未想到爲主人守門戶的那些狗哥們。聽見怪聲氣的喊叫聲驚醒他那香甜之夢。所以鬧的這邊也咬那邊也就『汪汪汪…』的羣起而咬之！

哈好了！我未走過這門口時那邊早就有親有熱的接到。想！藉看這個機會該如何呢？前有接的後有送的。眞鬧的怪熱鬧的。可是我就有伴了。所以一直送我到家門。那我如何感謝他們。遂深深作了個揖。還喊了個『立正』關門就睡覺了—

聽！狗在叫着呢！妻子的鼾聲仍在呼呼着呢！

## 游水竹村（申之）

亂草荒茫直到門。鴉飛鵲噪自成村。娟娟竹葉風前舞。汩汩溪流橋外喧。半座樓台容倒影。幾行詩句尙留痕。一宵細雨滋春韮。清夢應知繞故園。（徐公東海近作有『關心春韮與秋菘』句）

## 宗教論（一）（蘄水陳曾矩）

孔子爲中國之宗敎乎。曰然。夫敎者效也。宗敎者言其國人民所宗之敎也。孔子之爲中國所宗。不待言矣。然則。孔敎與耶釋回各敎之爲宗敎班乎。曰否。佛耶回各敎皆有天堂地獄之說。禮拜祈禱之式。其敎多主於出世。奉之者名爲敎徒。自成一類。而不與齊民同。若孔敎則純主於人倫。但敎人之自盡其道。而無所謂敎徒者。此其與各敎絕不相類者也。且孔子之敎。非自孔子創之。孔子自謂述而不作。子思稱孔子曰。祖述堯舜憲章文武孟子於篇末。歷叙自堯舜以至孔子相傳之序。夫堯舜禹湯文武皆君天下者也。而孔子之道。即堯舜禹湯文武之道。故孔敎與政治不能相離者也。書曰天降下民。作之君。作之師。伊尹曰天之生此民也。使先知覺後知。使先覺覺後覺。哀公問人道孰爲大。孔子對曰人道爲大。敢問爲政如之何。孔子對曰。夫婦別。父子親。君臣嚴。三者正。則庶物從之矣。孔子一生。周流七十二國。席不暇暖。知道不行。乃退而刪詩書。正禮樂。因魯史作春秋。爲萬世開太平。論語記孔門問答之語。不外出處進退之節。修齊治平之道。故中國最隆之義曰。官師無分。政敎合一。此其與耶釋回各敎。與政治絕不相容者。固不可同日而語矣。西國之政敎。務斬其分。中國之政敎。力求其合。當歐洲中世紀之時。西國政敎混淆。致釀爭敎之慘。其識者憂之。故倡爲政敎分離之論。以求脫共禍。然且歷數百千年之久。乃得免焉。吾中國則二千餘年。儒敎常尊。而耶釋回各敎雖入中國。皆相安於無事。絕無爭敎流血之慘。所以然者。以孔敎與各敎。其根本絕不同也。在西國則以政敎分離爲國之慶。而在中國則以政敎合一爲治之隆。四千餘年之中。其世主知隆聖而尊道。爲政不踰其大閑。則國亦隨而隆。其世主若慢聖而棄道。爲政大悖於經訓。則國亦隨而替。此與西國以政敎混合爲禍。以政敎分離爲福者。適相反矣。今之歐化者流。凡事唯歐人之是慕。見西國以政敎分離爲美。則亦倡爲政敎分離之論。若中國亦有歐洲中世爭敎流血之慘。而抵死以爭信敎之自由者。其爲喪心病狂。固不足道。而主持尊孔之士。其於中國政敎合一之源。似亦未有能舉其眞者也。

## 名勝錄 峨嵋記景（下）（朔風）

自金頂回頭向下。經過九十九彎的曲折石徑。路極狹隘。而且下臨深澗。走時不覺目悸心眩。再經過『遇仙寺』『九老洞』各處。便下山了。一路上。野花香草。叢叢雜樹。也很是美觀的！

現在。我們可以談談游景以外的餘事了。

首先告訴你一種頂有意思的鳥吧！那鳥的樣子。非常像畫眉。叫喚的聲音。彷彿是喚着『佛現了！』據說金頂是聖地。有神聖潛居。故時有佛光出現。在佛光出現之前。這種鳥必定要叫。叫來用以通知人們。其實所謂佛光也者。不過是一種與螢類相似之蟲所發的光。而這鳥叫喚的聲音。也只是偶然巧合罷了。

其次。便是關於猴子的故事。在九老洞一帶。猴子很多。成羣結隊的滿處跳躍。山上的果樹所結的果實。差不多都被他們吃盡了。他們常常向着游山的人們。做出哀求的樣子。來索要食物吃。他們極其富於團結性。假使你若打死他們中間的一個。那末。其餘的都上來和你拚命。非至你頭破血流。是不肯罷休的。這種同類互助的精神。不但在一般動物裡是少見。就是拿來比一比不爭氣的人。也不能不叫他們心中慚愧啊。

山上寺院裡的和尚。和猴子都很要好的。每至朔望。寺院裡照例要堆一回豆花。猴子們便來要豆渣吃。這種情形。簡直成了定例。回回準是如此的。

總之。峨嵋的景緻。是非常的奇偉。種種事物。也極有意思的。所以我認爲。『峨嵋山』蘊藏着美妙不可言狀的情趣。使人留戀不置。（完）

## 醫話 百日咳（下）（雍伯平）

再有併發病。易遭意外。其療法須要避忌刺激濕和新鮮空氣。開不待言藥物方面。余嘗飭服八寶散。清金散。育嬰丹。或其他杷葉兜鈴冬花。牛子。川貝。甘草。百合。瓜蔞。等甘潤性藥品。雖無立竿見影之成績。亦有減輕之可能性。一減退則在本症痙攣期。各種病狀減輕時。則名之減退期在本期獲避感冒否則復易增劇。

## 讀者之聲 花名商確

大主筆鑒閱 貴報載。歸人以安東特產。達子香花。原名不當。祈稱徵求高雅代爲更名。以符此花之實。承 梅隱君。命名者三。鄙意以第一選給爲最。想梅君亦必認可。此花有知。當百拜以謝。鄙人承應徵。亦無任榮幸。謹贅一律。藉酬梅公。

原名達子改選給。感謝梅公遠應徵。高士胸襟千里月。先生心事一壺冰。花如解語當言謝。詩不驚人愧報登。那日相逢香國路。鴨江晤話喜何勝。

漢南鶴敬答于鴨江

## 人生二要（春林）

（一）幼年時代
幼年時代是一生事業打基礎的期間。如果能有一個很有錢的爸爸和賢明的母親。必能培養應世的才能和知識。將來決對能有大的收獲和代價了
（二）成年時代
成年時代是接近複雜社會應事的時期。在這個期中。一定要選擇一個。性情溫和。學識超人且美麗的『她』。做一生同歸的伴侶。這也是一件不可疎忽的一件事啊！
（三）老年時代
老年時代！是保身養神靜休的時期。如能得個英傑治業的子孫。我想此人一生幸運很好了吧！

一九三六、四、十六

## 無線電

四月二十四日（星期五） 廣播節目 奉天放送局
午前六、〇〇（新）滿語建國體操
七、〇〇（奉）簡易日語講習
七、二〇（連）清晨音樂
一一、五九（奉）滿語時報
午後〇、二〇（奉）日語唱片
一、〇〇（哈）滿語演藝
一、二〇（新）滿語新聞
一、三〇（哈）滿語成人講座
五、三〇（奉）滿語新聞唱片
六、〇〇（東）日語新聞
六、二五（新）滿語政府公報
九、〇〇（哈）演藝（滿語）繼續
（奉）節目豫告

## 九星日鑑

三。十一。作於溝鐵。

舊曆三月四日 四月廿四日 金曜 丙子 赤口 成 鬼宿

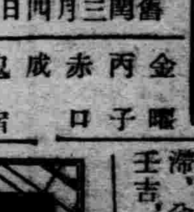

▲一白之人、今日秩序紊亂、則易招來一家動搖、申壬寅吉、▲二黑之人、負有衆望、信用益呈深厚、是業務繁榮之吉日、丁辛戌吉、▲三碧之人、是日走入岐路、遠離本道、非注意不可、壬丑寅吉、▲四綠之人、運氣不佳、須諦觀一切、宜勿着手則吉、申壬寅吉、▲五黃之人、輕率行動、招有意外失敗、愼重營去則無咎、丙丁辛吉、▲六白之人、若不求大望與急切、可遂行進展、丁戌亥吉、▲七赤之人、今日身心俱有煩惱之日、在外辦事更多矣、丙丁戌吉、▲八白之人、運氣旺盛、百事竟成、宜於起業開業結婚、丁戌亥吉、▲九紫之人、運氣澀滯、愈焦燥、愈陷不利、甲乙壬吉、

撫順賽馬
4月 24 25•26 27 28•29日

天光下期廿六日起特別大貢献！
父母子女
全部有聲對白唱歌
霹靂一聲！
震驚銀壇！
新作品
主演 周翠英 龔秋霞 胡蓉蓉 羅軍 李君磐 顧文宗
有現代的歌與舞 有舊劇的趣近表演 改良『打漁殺家』尤爲片內特色

南市場 東安電影院
（時間）二時 五時 八時
價目 樓上二角 樓下一角
今日開演 第八集
處女時代的
紅蓮寺 大燒
捲土重來 百看不厭 最新拷貝 繼續公演
胡蝶
此集另有一番新奇父女交綏戰場、義馬報信傳音紅姑法力解危不但熱鬧而且香艷
權威作 鄭小秋 夏佩珍 高占非 高倩蘋
下期接演九集

大西關大街 天光電影院
價目 二角 三角 四角
時間 二點 五點 八點
鉅片之府
今天開演
軍事戰爭歷史驚險鉅片
重炸轟敵軍藥大爆熱（日名空爆
爆機炸火庫爲險鬧（本征重擊）
空戰秘史
本片寫南美洲、巴拉圭、及保里維亞兩國大戰攻營劫寨、炮火連天、飛機蔽空、鱷魚遍地、無限驚心動魄、其中尤寫其飛行士捨身救友尤極勇敢壯烈之至、
有聲對白 漢文說明
環球影片公司嶄新出品

四經路 七緯路 瀋陽電影院
開演時間 每日二時・五時・八時・三場
今日開演
全部有聲對白唱歌大笑片
主演 湯傑 曹錫松 黃耐霜 龔綺綺 桑貞淑
王先生到農村去
用諷刺的情調」
大胆暴露都市的恐慌！
用滑稽的手法
儘量描寫農民的慘況！
★★★
有別開生面的、
鄉民合唱的秧歌！
有別出心裁的、
王先生大戰蚊子陣！
★★★
能使你好笑
也能使你流淚！
但眼淚還沒有乾
又會使你哈哈大笑！
優待票 樓下二角 樓上三角
普通票 樓下三角 樓上五角
星期日上午十時半加演一場 票價一律——兩角

註冊商標 仁丹

# 燕語喃喃報春來！

## 春行良伴

柳眼花綻，鶯啼燕舞時節，最爲需要仁丹之期。旅行，看花郊遊，若無仁丹作伴，焉有行樂之趣？

坐車乘船缺爽心神，或醉酒損調身体之時，仁丹最能迅速治癒。

於蒼穹之下，坐臥綠野談樂；或得由遊樂後之疲倦時，莫有如仁丹能清神爽氣之者；且賦薰芳朗快之滋味也。

## 胃腸病之救星

胃腸痼疾者，趁此春光和暢時宜人適之期請服仁丹根治之。餐後胃痛，嘔吐酸水，見食生厭，或因消化不良泄痢者，務須每於飯後連服本劑。

無患者連用之，功能調整消化機能，增進營養，溢補全身精氣，保持康健殊著。

## 助興觀賞電影戲劇

於一刻千金之春宵，觀看電影戲劇，請勿忘携帶仁丹！

人群擁擠之中，殆成病菌汚穢之窒地，有備而臨，最爲賢策矣。

仁丹功奏謹防由口侵進病菌，爽快神氣而不斷，口久湛薰馨，居任何擁擠群衆中，絕對能安心樂氣以享諸樂。

## 癒解頭痛目眩

陽春！猶爲使逆性者，惱於頭痛目眩憂欝之時期也。因頭痛過不爽時日者，用敢荐服仁丹仁丹之功效：清爽腦神經之要樞，鎭靜痛眩；且有明朗神氣之作用。服用本劑立即解消痛眩霽晴心神。

不僅如此，更功明晰頭腦，平素勞使腦力者，尤爲萬不可缺之常用劑也。

## 助長服務應接

隨氣候漸暖，身体每失調散慢時催貪眠是所經驗之事。斯時服以仁丹試之！溢宜度之興奮，且漲自然力氣，立覺緊張。此乃係倍增服務與活動效率之鐵證也

殊於與人晤談時，預以仁丹爽快神氣，口薰深厚芳氣而後遇之，俾來客感有一種舒快暢談來事，此亦爲訪接友客之要諦也

口腔殺菌滋強劑

# 銀粒仁丹

配以貴藥人參與乙種維他命製之

### 銀粒仁丹價格

| | | |
|---|---|---|
| 試服用 | （裝一百五十粒） | 日金壹角 |
| 富士山紙袋 | （裝三百二十粒） | 日金貳角 |
| 滿洲國旗子藥盒 | （裝四百粒） | 日金參角 |
| 帶瓶裝 | （裝九百粒） | 日金伍角 |
| 德用裝 | （裝一千粒） | 日金伍角 |
| 日滿藥盒 | （裝七百粒） | 日金伍角 |
| 德用瓶裝 | （裝二千二百粒） | 日金壹圓 |

各地均有出售

仁丹本舖　森下博營業所

## 齊齊哈爾驛前 列車錯轢肇事
### 因搬道錯誤死二人傷一人

【黑龍江】二十日齊齊哈爾鐵路局、某次混合列車、於午后三時行抵齊齊哈爾站、因撥道錯誤、該車由材料場穿過、直抵南大樓救拾機車之屋、比時司機、雖知錯誤、停之不及、砰然一聲、將停修之車、撞出轍外、該混合之機車、遂亦出轍、時有工人三名、輒斃二名、一負重傷、抬往鐵路醫院治療云、

## 望火樓上設汽笛

【鐵嶺】縣警務局鑒於市內時報汽笛、向依附屬地、滿鐵地方事務所、定時計之響確、在已民方面雖若何之困難、警局認爲亟有設置必要、地點已早指定消防隊、望火樓之上、並由警務局、規定鳴放時間、已由市民會囑託電燈局、從事按置、將於最近期內按置完畢、放氣之時、希市民注意列左、

一、時報上午六時、正午十二時、鳴放一聲、

二、火警鳴放二聲每一聲鳴一分鐘、停三十秒、

三、非常變故、鳴放三聲、亦一分鐘鳴放、停三十秒云、

## 師範生大連參觀

【遼陽】邑縣立兩級師範學校學生二十餘人、由教師喬恒智率領之下、於此春光明媚之時機、赴大連旅行、藉以瀏覽風景、參觀櫻花、用以怡情悅目、增長閱歷、已於二十日起程、共行期約須十餘日、即行返校云、

## 訪日宣詔紀念 江省舉行慶祝種種

【黑龍江】省署奉令以五月二日、爲御訪日宣詔紀念日、全國舉行慶祝、因以決定於四月二十八日、至五月四日、在此一期間、舉行各種慶祝事宜如下、四月二十八日、一、書道展覽會學生見學(學生一般)二、各學校早起會及建國體操練習會(各學校教職員學生)三、建國體操講習會(一般)四月二十九日、一、天長節拜賀遙拜式及訓話(各學生)二、早起會及建國體操講習會(各學校教職員學生)三、建國體操講習會(一般)四、滿洲帝國國防婦女會發會式(大陸電影院)四月三十日、一、早起會及建國體操練習會、(各學校教職員學生)二、建國體操講習會(一般)三、生活改善座談會(主催日滿青年會、參加日滿婦女)五月一日、一、國旗揭揚式及童子團分列式(早朝)、場所、龍沙公園內、參加者、全體學生)二、少女紅十字團發會式及市內遊行、(午前十時、女子小中學生)二、早起會及建國體操練習會(各學校)三、建國體操會、(中學校全部)五月三日、一、早起會及建國體操練習會、(各學校)二、日滿兒童交歡學藝會、(自午前十一時、場所龍江大戲院)五月四日、一、早起會及建國體操練習會、(各學校)二、建國體操會(小學校、)

## 縣署行植樹典禮

【撫順】縣公署奉教育廳令本月二十日、爲國植樹節舉行之期、對於各學校及一般人民爲求灌輸造林計劃、並喚起愛林思想計、除一致舉行植樹典禮外、並擬定擴大宣傳植樹事項、以期普及綠化運動、假撫順中校後山、隆重舉行典禮、全體肅立、向御影行最敬禮三鞠躬、合唱滿洲國歌、內務局長吳希純報告、縣長趙仲達致詞、教育局長馮煥章演說、地檢廳長致詞、撮影分發樹苗栽種云、

## 遼西海灣壺盧島 植樹四十二萬株

【錦州】遼西唯一之海濱勝景地、葫蘆島港、爲充實點綴風景、促進遊覽者之興味、計劃移植倉松類及其他、總數四十二萬株、將焚榮躍進之海港、一變而爲綠樹陰濃、堪爲名流遊客避暑之佳境云、

## 吉省振興工商業 發展產業經濟

【吉林】省公署實業廳茲爲謀全省工商業之振興、特擬就助成方針、藉以促進工商業共體進行、以期地方經濟健全發展、今將其方針訪錄如左、

意旨 極力圖謀工商業之振興發達、用期產業經濟之完全發展、

(一)商會之指導改善、務使各商會均打破歸來之陋習、斷行內部之改革、並爲工商民之實在福利計、使經營各種事業用圖工商業之發達、

(A)商會內部之改善、

一、商會預算制度之確立

二、老朽職員之整理

三、日人囑託之聘用

(B)商會事業之確立、

一、新式簿記之普及、

二、工商業之視察研究、

三、研究懇談會之召開、

(二)物價之調節、先於吉林市設立中央批發市場、次及各縣、旣圖增進民衆之福利、並確保各商家之信用、以期講求永久之發展策、

(三)金融機關之整備、爲圖各工商業者之金融圓活、用促進各事業之積極活動起見、以商會爲單位、企圖設立工商會金融合作社、

(四)共同購買販賣之組成指導、以商品作爲担保、通融借欵、使由中央銀行及其他金融機關、有機的團體、統合強化、俾資對輸移、出入各種貨物貿易之圓滿促進、

(五)地方工業之振興、撓鍋油礦房房等、最近因受各種不良影響營業狀況、倍極式微、茲擬先檢討各地方之特殊情形、用期補救而圖振興、

(六)家內手工業之指導獎勵、利用各季剩餘勞力、指對獎勵地氈工業、及紡毛工作等之副業的手工業、用圖農家之更生及工商業之振興、

(七)省立工藝講習所之充實、不僅研究製作與土工藝名、對於工藝技術等之養成、及地方副業之指導等、亦擬極力研究、即充實各部門、用爲試驗及獎勵機關、

(八)縣市立教養工廠並習藝所之指導改革、使教養工廠習藝所與省立工藝講習所、取密接之聯絡、用期對於技術事業兩方面實行指導改革、

(九)新制度量衡之普及宣傳、吉林市自本年七月起施行新制度量衡、鐵路沿線各縣自明年度起、其他各縣則自後年度起、均一律實行新制度量衡、用期交易圓活、並對外貿易之充分發展、

## 吉林商會工商 會董選出題名

【吉林】經吉林當局、依照民政部頒行之整理商會之辦法進行各地商務會之整理、吉林總商會組織及一切設備、業經遵照整理就緒、改選業於四月二十一日起實行、於上午八時半宣告開會、由范委員長報告開會經過後、實行改選手續、是日實業廳派工商科劉科長、市政公署警察廳、均派員監視、各工商號有選舉權者、一千二百六十餘名、依次到場投票、於票投入箱內後、即退去、至十二時投畢、下午二時開箱、結果十二個同業公會、被選資格者、二十一名、工業二十三個研究所、被選者二十一名共四十二名、於是吉林總商會會董於一日間推定、至五時許散會、糧業會董王惠卿、姜興周、方止齋牛全芝、孫一彥李佐國、估衣業陳秀山、發行業陳名遠、山貨業李景鴻、雜貨業馬友齋、田世亭、王華亭、藥業李龍石、劉輯五、買秀峯、當業姜子廷、谷名三、鮮貨業董子成董稀章、京貨業李瑞五、散業徐銘勳木業蔡炳臣、鑛業韓子耀、皮業孫榮九、靴業渠子安縫級業李少卿醫業張子憲、尾業劉云卿、鍋表業龍子和、織業傅昭魁、棚業何慶山、洋鐵業陳萬唐、軍服業林耀五、報業李慶三、印刷業謝炳昌、屠業常世奎、餜業鄧子煥、飯業齊雨田、銅業謝洪舉、沐浴業李文卿、香業劉春亭、細皮業任子星、

## 各縣鎮商分會 嚴禁擅行解散

【遼陽】邑縣公署、頃奉實業部令、對於商工法未頒布以前所有各縣鎮商務分會、仍須繼續存在、其解散與否、應經中央核准後、方准實施、倘未經該部准後、嚴禁擅行解散、以利會務等情、縣署奉令後、即轉達商會知照遵辦云、

## 石本理事乘機飛津

【大連】滿鐵石本理事、二十三日晨、乘大連發旅客機赴天津、

## 兩校墊修體育場

【延壽】縣城東門裡路南、縣立兩級小學校、與一區三校、兩校院內、南首體育場、極爲底凹、淤積污水、歷久難除、形同水泡、非徒運動不便、抑且衛生及觀瞻上、亦莫不有碍、茲該兩校校長張家駒、及陳仲三、有鑒於此、極力籌欵、僱車拉土、從事墊修云、

## 二營改爲遊擊隊

【延吉】混成七旅八團第二營營長祖耀中氏、久歷軍旅、經驗宏富、治軍有方、該部之軍風紀、堪稱滿軍之模範、自建國以還、該營迭次出發、討伐、戰功累著、共功績之赫赫、尤以上月討伐安圖長仁黃泥河子之役爲最、軍事當局、以該營爲開島地區勤旅、特將該部編成討伐遊擊第六大隊、並令開赴農安縣匪域討伐、該營長奉令、即於日前率部、直趨指定區域討伐云、

漫畫　科學功能　牛朝作

## 宇佐美滿鐵理事赴日 折衝國鐵借欵

【大連】滿鐵宇佐美滿鐵理事、對於國鐵借欵七分五厘利息、擬低下六分、離連赴日、預定與關係方面開始折衝、然突接母堂急病、折衝未完、歸連至今、然此次再擬開始折衝、預定二三日間、離連赴日、關於該問題、日中央部、亦認必要、一般期待、不久實現云、

## 指導官轉勤

【鐵嶺】縣警務局指導官石原警佐、忽奉上峯命令轉勤滿洲里、其後任共現尙未定云、

## 縣公署籌欵修道

【延壽】本縣向因治安不良徵租困難之關係、以致經費拮据、暴政維艱、然修築縣鄉道、又爲當時首要之件、無論如何、不能稍事從緩、茲縣公署、擬將縣城西南隅住戶、侵佔官道、所收之基照等費、以爲修道之用、現已呈請省核示遂辦云、

## 毓大公司購入新汽船

【營口】毓大公司、於去歲間、擴張營業計、備有江安輪船一艘、開始航行、往返於田莊台營口間、定期每日兩次、交通上頗稱利便、惟該輪船身笨重、並且消費頗鉅、該公司有鑑及此、擬改換小型汽船一艘、不但減輕消費對於內河航駛亦堪適宜、現在公司、業向安東大安公司、交涉已成、購安便良新船、安利號一艘最宜河內航駛、約不日開始就航云

## 千山寺院舉辦祈禱會

【遼陽】邑南千山各寺院之風景、爲遼境著名之名勝、久爲各方所景仰、現聞該山各寺院、定期舉辦祈禱會、爲期交通便利起見、近日正進行向廟爾台一帶、運送木料洋灰、籌備修理此項道路以期竣工後、開祈禱會、交通便利云

## 連埠朝鮮獨立黨 安世雄以下判決

【大連】關于安世雄以下六名之朝鮮獨立之義烈團判決、廿三日午前十時、由大連地方法院中里裁判長、高橋田中兩判官、米田檢察官出席之下開庭、中里裁判長、對除邊昌裕外、均如求刑致判決如左、

朝鮮平北龜山郡鐵山面道台洞 安世雄(廿四歲) 有期徒刑二年六月、

朝鮮平北定州郡郭山面遺山洞 崔枝英(廿六歲) 有期徒刑二年

朝鮮平南江西郡星台面硯谷里 蔡東龍(廿五歲) 有期徒刑二年

朝鮮慶北星州郡 鄭海龍(廿八歲) 有期徒刑二年

朝鮮平北定州郡郭山面遺山洞 金基亨(廿六歲) 有期徒刑二年

朝鮮慶北永川郡 徐萬誠(廿七歲) 有期徒刑二年

## 西崗街測量開拓 分設人車道路
### 兩側商民房屋亦拆除

【大連】大連交通安全協會因鑑於西崗街電車線路兩側、向之人道之開設、人車混雜、動則演出流血之交通慘劇、日今後人烟稠密、該街位居該管內主要幹綫、若不從廣開拓新設人道、則今後之危險、將不堪設想、因故同西崗署商將計劃之下、決從速開拓西崗街兩側敷設步道、區別人車之通路等情、已決具體案、最近開始測量、同時兩旁商民房屋、迫令拆除云、

## 領事館籌備天長節儀式

【錦州】月之二十九日爲友邦日本、天長節、乃天皇萬壽之辰、旅滿各地日側機關、均舉行拜賀式、現在錦領事館、爲期舉行盛大計、刻正籌備一切儀式中云、

## 池使一行九人過錦遄返

【錦州】爲取日滿華三國、實際上之聯絡及融和、共造王道樂土、而冀東自治政府、特爲向新興滿洲國、作聯邦之好誼計、特派專備使節、池宗墨氏以下九名、渡滿洲友好使節前會過錦晋京、在京與各方謁見、及修好誠意陳達、經數日使命告成、當擬經由大連歸冀、於十九日由日赴連、於旅大各方與日側各界會晤後、又改行程、擬於原路而歸、當於廿一日午前九時、由奉啓程西下、於同日下午一時三十二分到着錦州、於四十四分、車始西進、經由國境山海關、通過赴津、歸通云、

## 高井參事官到任

【義縣】縣公署參事官解良武夫、早已離職、所遺之職、經中央調嫩江縣參事官、高井虎雄氏接充、已於本月二十一日早九時乘錦承列車到義、各界首領聞訊、到站歡迎云、

## 吉林市公佈納稅規則

【吉林】吉林市政公署、在前市政處時期、對於規定納稅法事務、雖有一度改訂、關市政新升格緩期、所以告人民商納稅額、仍行照舊辦理、現在市政署新升格後一切、均在積極整頓中、業將吉林市內房捐屠宰捐營業稅、及一切商民之納稅條章、規定妥當、於廿一日在吉林市內各要巷市街、公佈共二十項一列頒甚詳、由四月份、實行新稅率、吉林商民、可注意此新納稅規則云、

吉林市公署內、以吉林市內商民甚多、日需屠宰牲畜食料甚巨、爲對於各屠宰場之管理上專實計、該署設立屠宰科、並將屠宰制定綱要、頒令實行、

## 縣內私立學校 須依章程辦理

【鐵嶺】縣教育局、對於縣內各種私立學校、業經奉令、定有各種私立學校取締規程、先後由省公署通令遵行、茲又奉教育廳令、近查各縣內私立學校、有遵章呈請立案者、因案屬多有、而從事遲延、迄未呈報者、亦爲數不尠、各市縣長、應遍尋所轄境內、對於已行立案之學校、當與官立學校、加以同一之嚴重監督、及適切之指導、以期謀補國家教育之振興、對於已請立案而手續、尙未完成者、當嚴重監督、促令其從速呈報、並對於未經立案、而仍繼續開設等校、即應依取締、以免貽誤、而資整頓、現下教育局、對於此正依照私立學校、取締規程整頓中云、

## 各地方瑣聞

▲打死兩瘋狗

【延壽】本縣東北門裡同慶街、及門外大興街、爲縣城內外、雜業盛之處、商號林立、行人稠密、距意月之十八日午間、突由城外、奔來瘋狗兩條、路人披避、守門警士、持槍壁斃、瘋犬齊來口咬、當被該警士、先時相繼擊斃在地、幸擊除迅速、並未咬傷路人、若該警士者、一人擊斃兩瘋犬、可謂之勇敢有爲、、維盡厥職者矣、

▲穀雨植樹忙

【錦西】舉行植樹典禮、藉學各界參加、四月二十日爲穀雨佳節、例於斯日植樹、縣當局爲注重植樹、以期綠化普及起見、故於斯日擇妥於縣北十里之瓦寺地方、率警學各界、舉行植樹典禮畢、會由縣長親率與施栽植、以示鄭重、於午後三點、始行一同返回云、

▲商會撒海報

【錦西】縣街處於渤海一隅、向爲蓮山市鎭、工商半多守舊、近來日人、組設平安商會洗衣所、開設西街、電話三十五番號、專洗洋服便服禮帽、以及各種毡毯、恐未週知、於四月二十一日、已編撒海報、並各街口張貼矣、

▲美妓野遊會

【錦州】錦縣驛前、料理店組合、美妓百餘名、於二十三日、去女兒河、開催野遊會、同日在該地、舉行野遊宴、群芳畢集、暢飲歡呼、當則有一番盛況云、

▲小學生拾金

【吉林】本月十七日、有日新街初級小學校校長周德禰、報告柴草市街分所、謂本校學生劉桂齡十二歲、劉素蘭九歲、顏玉珍十二歲等、於來校之際、在日新街門牌卅五號門前、水溝內見有小皮包一個、經檢視之內有國幣二十二元五角、當携帶來校交付校長、特報警招領等情、當經分所警長、呈報船營警察署武署長、該署長以該生等幼年、竟能拾金不昧、頗爲可敬、當將詳細情形、呈報探警察廳長、除拾欵牌示招領外、孫廳長以該生等年幼知義、足徵該校教育有方、故親携同武署長友田督察官、至該校對拾金不昧之學生特別獎勵、對校長敎職、亦異常贊美、日內將發給獎金獎狀、而資指導人心、向美的途徑進行、爲學校之模範也、

▲警局考巡官

【延吉】本縣縣警務局長崔玉莛氏茲以各署之巡官缺額、不敷支配、原擬以警長中遴選提升、深慮有遺長才之慨、爲免除弊竇計、經與上級警官討議之結果、以考試法選取、俾使適當、前曾令飭所屬、每署選拔優秀警長二名、送局以憑二十一日實行考試云、

▲施療班來鐵

【鐵嶺】日本赤十字社、奉天支部、派遣之春季巡迴無料施療班、醫師一名、藥劑師一名、看護數名、日昨於新台子商務會、二十日在鐵公會堂、明日在教育會內、對於患病之日滿人、加以無料施療云、

## 體育欄

## 談由美國赴日之鐵爾登·梵恩斯
### 公開比賽之必然性(續)

如鐵爾登所言、公開比賽之必然性、果爲如何、「世界業餘網球界、對職業網球之隆盛、頗爲狼狽、即著名選手、陸續轉向職業選手、結果、國際草地網球界、對該傾向、周章異常、爲其左券、去年春季、在網球規則第二條、新加細則、嚴禁職業選手與業餘選手比賽、然現今業餘選手之資格、成爲淡然、即現在外國業餘網球比賽冠軍、咸受獎賞之商品券、且有名選手們、以招待比賽名義、予以火車頭等車票、及第一流飯店宿泊料、如此事實、國際網球聯盟、旣承認之、故外國業餘選手、與純粹理論之業餘資格、略有差異、於此情勢之中、鐵爾登所提倡之公開比賽方法、毫無抵觸之處、至聯盟側之反對、果爲何物?現姑不論、置身於如此壓迫之中、鐵氏愛好網球之熱意、恍似燎原、使網球迷深覺公開比賽之必然性、

× × ×

鐵氏毅然捨去小事、爲發展網球界起見、採取挑戰的態度、最近外電謂曰、

「鐵爾登頃發表、訂於本年十一月十一日、即期於和平紀念日、在紐約開辦公開網球比賽之旨。」

此事固爲宣言、在非難塵囂中、敢致如此宣言、實令人感佩。

× × ×

於此最緊要的事、出場該比賽之職業選手、須以業餘資格條件而已、予等對該事、可知爲網球界之隆盛發展起見、且鐵氏及職業選手最愛網球、熱烈努力、

但雖謂業餘、職業選手、異于限界、然對網球界有所貢獻、人所共知、然眞正運動之發展、兩者戮力協心、始可窺極目的、此事信而不疑、只業餘選手保持運動精神、該精神遠不及其他專門家所有之精神者、決非正論、如此偏見、非捨之不可。

× × ×

却說、若開辦如此公開比賽場合誰果依實力獲得眞正世界最强的選手、頗爲有興味的問題耳、

以豪快運球著名、且近來盛傳圓熟之梵恩斯選手、於無限變化之中、表示網球奧義妙諦之老獪鐵氏等職業選手保持本來面目與否、又英國名將潘雷、奧洲明星克羅福特等業餘網球家、善守堅陣爲挑戰業餘轉向起見、果遂行制霸與否、誠令人頗饒趣味、

## 華世運足球選手 大敗英聯隊 成績爲四比零

香港訊云、華世運足球選手隊、十六日下午五時一刻、在南華球場與英海陸軍聯隊作練習賽、開賽後、馮景祥居中領先、四鋒聯進、排出倒海、勇不可當、聯隊手忙脚亂、被罰十二碼、孫錦順主踢、一蹴成功、先開紀錄、又攻進一只、二比零完結上半時、再戰後、聯隊甘一度反攻、無奈我軍守衛森嚴、予敵痛擊、孫錦順一呼、殺入敵陣、鐵腿起處、球應聲入網、聯隊喘息未還、我前鋒五虎又一氣攻入敵軍腹地、由卓石金再入一球、結果四比零、世運隊大勝、世運隊表演最佳者、爲包家平、孫錦順、蔣文禮、陳鎭和、徐亞輝等數人、

香港又訊、出席世運足球代表、十四日選定二十二人、門將黃紀良、包家平、後衛蔡文禮、譚柏江、李天生、麥紹漢、中衛陳鎭和、李國威、徐亞輝、黃美順、梁榮照、梁樹棠、前鋒葉北華、楊水益、孫錦順、李堂、馮景祥、鄭季良、張顯元、卓石金、曹桂成、賈幼良、正式陣線未定、

## 談世界長跑王 芬蘭選手納美(續)

納美生在以軍事農事興盛的芬蘭的西南部、來瑪教區的一個小城鎮裏、他的祖父會在一七八八一一七九〇參加瑞格士塔夫第三對俄戰爭、不必說得太遠、他父親約翰、福瑞得里克一八六〇生於來瑪、是一個建築木匠、一八九二和一個比他小十二歲的少女結婚、因爲希望獲得較高的工資、又搬到會經做過芬蘭首都的塔固、以後又在鐵道工廠裏服務、

納美所有承繼他父親的東西只是他父親那嚴肅和好靜默的特性、因爲納美的父親的身體是很弱的、並且一生爲心臟病魔所纏繞、在五十歲時便因爲患失血症而故去了、他死前曾經積蓄了不少錢、想在郊外建一所房子、納美的母親的身體比較好、她常說『快點走!』足見她是一個健康的婦女、

納美生於一八九七年六月十三日當他們家搬到他父親自己買的一所新房去的時候他才六歲、這所房子就是他開始他的運動生涯的地方、

當他九歲的時候、他們隣居的幾個大孩子組織一個托昧瑞體育會、當時記者正搬到納米他們家對過、這些大孩子們組織體育會的目的是練跑、一星期中我們便有好幾次的對外比賽、因爲我們住在比較偏僻的地方、所以我們常練越野跑、那時我時常在塵土飛揚的大路上跑(未完)

## 聯合隊與總局足球隊將作比賽

奉天聯合隊、與鐵路總局足球隊、訂于廿六日午後二時起、假醫科大學球場、作友誼比賽、想兩隊爲奉市最精華之足球隊、屆時定有一番龍爭虎鬥之表演、誠爲好足球迷者、萬勿失良機、茲將聯合足球隊隊員列後、

趙凌志、李保唐、吳森搆、汪慶臻、周式瑜、劉文林、高現溪、張玉波、盧士珍、李全仁、康羡一、康德璞、李志璞、夏志璞、周子彬、(隊長)

## 蘇聯滑冰人紀錄

基羅市訊云、在基羅市舉行之莫斯科列寧格勒、基羅市三城滑冰人之比賽中樹立世界紀錄二、全蘇聯紀錄二、

基羅市城之瑪利亞、依沙科瓦於四十八、三秒中滑行五百公尺、又於五分四十八、一秒中滑行三千公尺、因此打破此項距離之世界女子紀錄、

莫斯科之依凡、安居堪萊夫樹立一五千公尺滑冰之全蘇聯紀錄、時間八分又三九、七秒、此外又樹立五百公尺距離之一全蘇聯新紀錄、莫斯科[illegible]人劉士金於四十三[illegible]距離、

## 日歐會足球選手 正式決定發表

【東京電】大日本蹴球協會、廿二日決定歐林比克派遣選手代表選手十六名、補欠選手三名、發表如左

加茂省(早大)、河本(早大)、加茂(早大)、高橋(東大)、西邑(早大)、松永(文理大)、大近(慶應)、種田(東大)、金(朝鮮)、笹野(早大)、立原(早大)、鈴木(早大)、竹內(東大)、堀江(早大)佐野(早大)

補缺選手 不破(早大)關野(早大)、金(朝鮮)

# 冀東電政强化

## 通唐間長途通話

【錦州】據訊冀東政府、爲謀管電話網、而資聯絡計、是以首先、由政府所在地之通州、迄唐山主要都市間、裝設長途電話、現全部工程告竣、開始通話、試音淸楚、毫無障碍、今後通唐間之消息一觸即悉、公私兩便、冀東電政强大化、頗堪期待云。

# 破獲巨匪 就地正法

【新民】本縣一區屬界、范家屯一帶、自入春以來、屢出劫案、迄今尙未破獲、於月之二十日午前八時許、有范家屯農民、焦祿李玉林者二名、均以小販爲生活、來縣辦事、行抵西卡門旁、偶遇一人、係日前搶劫焦某之匪人、被其認準、遂與同夥李玉林計議、遂將其捉獲、送交西大街警察分所、經陳分所長詳細檢查、由該匪腰中、搜出三號自來得手槍一支、遂訊問爲匪之經過、該匪始供名喚吳翰臣、原係西城人、常在西北園子浮居、與任家胡同住戶馬有山、同夥搶劫不諱、至午前九時四十分、經陳分所長、將該匪吳翰臣、送交城廂警察署辦理、經該署於午前十時許、即派警長李載郁李玉廷二人、便衣前往任家胡同、劉捕匪人馬有山、乘該匪在屋洗臉、遂將其捕獲、正値縛綁之際、該匪出其不意、撞出屋外、並搶李警長之手槍、經李警長反擊始、將該匪之腿擊傷、復在該匪屋中天棚內、翻出鐵公鷄槍一支、一併帶署訊辦、二匪馬有山、因傷重出血甚多、精神昏迷、恐不能延長其生、遂請明上峰、於午間十二時許、用車將該匪馬有山、拉至西卡門外槍決、以正國法、而寒匪膽、至吳翰臣匪、正在審訊中、將來如何辦法、容訪再誌云。

## 小洋錢買收額

【大連】當局自四月一日以來、開始收買中之小洋錢、截止四月十八日間、共買收額、達三百餘萬圓、關此兌換所需之現金、亦有二百三十二萬六千百九十四圓六角九分之多、茲以收買額中各管內分別如左

大連 四八一、九六〇圓七八
沙河口 二八、三一四圓八〇
旅順 一八六五〇四圓九六
金州 五五〇七六六圓七四
普蘭店 七三〇八六九圓八四
皮口 三四七七七圓五七
計共 二三二六一九四圓六九

# 三角戀愛 姦夫火併

## 醋海生波菜刀橫飛 頭破血出打到當官

【錦州】冀東管內、灤縣屬、偏凉汀鐵道北、住戶石某、（名姑隱、）年卅餘、業農、家道小康、妻劉氏、年二四、明眸皓齒、杏眼桃腮、天生尤物、誠美姝也、惟性淫蕩不安於室、每日倚門賣俏、廣招狂蜂浪蝶、致登徒子、時往尋歡、襄王之會、日生雲雨、迎張送李、儼如楚館、石某雖有所聞、奈其愚蠢、攝內威勢、祇得甘戴綠巾、茲有劉氏素有知心之、解文濤者、（年三八、）於日昨十九日、劉各莊人、以赶車爲業、卜劉氏家尋歡、比至、即與劉氏、大戰雲山、正卿卿我我、眞個消魂之際、突有劉之同院張殿芝、（年二九）、業脚行、偏凉人、闖入、共亦姦夫一份子、見二人正擁抱、顚鸞倒鳳之狀、一時醋火、高三丈、即持菜刀、怒目橫眉、對解一刀、不料解某竟然避過、劈手一拧、將刀奪過、至此男女三人打作一團、經時甚久、結果張殿芝頭中兩刀、鮮血淋漓、爲情犧牲有用熱血、斯時也、張某急至附近警所指控、經警將一干人犯、帶到警局、訊辦矣、一幕姦夫火併慘劇、至此乃告一段落、諺云、姦情出人命、誠哉不謬。

# 交通整理 改良花輪車

【吉林】警察廳市政公署爲保護吉林市內馬路之永遠美化計、特行聯銜佈告規定一定之通行花輪車之市內通行路、實行以來、花輪車之運送頗感不便、於是當局以長此以往、對於商品運送上頗感不便、現特做照通部大邑之規定、將花輪車、車輪一律、改爲四寸寬者以免有損害馬路、凡屬營業花輪車者、一律須將其輪、改爲四寸寬之鐵輪、將來一律改造後、市內之禁行能除、與馬車一視而准其隨意通行市內、花輪車業幸運至矣、又吉林警察廳、爲整理交通由交通警察行人分指出上下道行走、車爲行人秩序井然、汽車大運縣市內無論日滿、一律遵警察之指揮、如有不遵者立地懲戒之、馬車洋車決不准其留停於市街之側、以利交通云。

## 丟失愛犬報警

【黑龍江】本埠暴家胡同八號、日人中島者、養犬一個、約七八尺長、頭黑、尾白、形象甚俊、該犬曾受相當訓練、故能解人意、靈敏異常、而中島愛之如珠、視爲珍物、每出無不携之伴行、不期於四月十九日、該犬忽而丟失、遍覓無着、現復報告警署、請爲查找云。

## 稅捐局長着任

【錦州】新任錦縣稅捐局、局長之原海龍、稅捐局長、孫榮雅氏、自奉調轉命令後、即摒擋一切、當於月之二十日、下午一時三十二分着列車、來錦履新、於二十一日、分赴滿日各機關、作新任之訪問云。

# 錦市區計副 乱墳崗移轉

【錦州】錦州市區、早經劃定、正在進行、建設計劃、對於市區域內之亂墳崗、既有碍於衞生、復不便於建設、特是由關係當局、計劃移轉、有主之墳、限期自爲移轉、無依之墳、由官家設法移轉、於空曠無用之地點云。

# 漢解 日本口語文法講義【一七四】

裕振民編述　柳龍光校正

【他去年雖然在大學畢了業可是到現在還賦着閒。】

昨夜楊君を訪問したら生憎不在でした。【昨夜去訪楊君的時候偏巧他沒在。】

（註）「讀んだ」、「死んだ」、「飛んだ」、「脫いだ」之「だ」係因所連接之ナ行、マ行、バ行、ガ行四段活用動詞音便之故、轉化爲濁音。

「う」、「よう」爲未來時助動詞、係表示動作・存在時間之屬於未來者。

「う」、「よう」本係由推量助動詞轉來者、其活用變化與法及連續範圍之限定等、亦均與推量助動詞「う」「よう」完全相同無異。茲僅擧語例如次：

これから菜の花が咲かう。蝶が舞はう。【菜花將要開了、蝶也要舞了。】

八月になったら水泳の大會が有りませう。【到八月將有游泳大會了。】

もう間もなく、空が晴れよう。【再不一會兒就要晴天了。】

この冬休には大いに勉强しよう。【在這個寒假裏大可用功。】

「う」、「よう」僅能用以表示未來之假定動作、至於未來之確定動作則不適用。例如：

# 第二回 新京吉林間 驛傳馬拉蘇大會

春風蕩漾、宇宙生動、正人類發揮活潑天機之時、敝社等客歲春季、爲提倡滿日兩國國民之體育、並養成兩國國民之健全精神、曾於新京吉林間主催空前之馬拉蘇大會、回憶彼時日滿兩國多數健兒壯烈參加、奔馳於百二十基羅之京吉國道上、發揚我國民堅靭忍耐之体魄、促進兩國間鍛煉體体之精神、圓滿擧行、成績可嘉、此誠各省体育健將、遺留之深刻印像也、今者一年容易、又是春風、想一般健兒、定在摩拳擦掌、預備再一角逐也、敝社等際此大好時機、擬擧行「第二回新京吉林間驛傳馬拉蘇大會」、仍望各界大雅鼎力贊助、俾得達成所期目的、並望各省市体育界盡量參加、實紉榮幸、茲將大會、簡章列左、

期日　六月二十一日（第三日曜日）
參加　滿人　各省市對抗（一組十名）
　　　日本人　各都市對抗（一組十名）
出發　吉林驛前廣場
決勝　新京西公園正門前
主催　新京日日新聞社　盛京時報社
後援　滿洲國陸上競技協會　新京體育聯盟　滿洲馬拉蘇聯盟
報名期間　由現在起至康德三年六月一日止
報名場所　新京永樂町新京日日新聞社樓上　新京吉林間驛傳馬拉蘇大會事務所

# 大同學院旅行團 東渡視察紀

通信班（4）

## 旅行名古屋

一、各界之歡迎　四月三日至名古屋、寓於驛前勢州館、四日訪問旅團司令部、縣廳並市役所、當蒙各與茶點歡迎、或贈書畫、且司令部所攜點心、上作日滿國旗狀、所使之茶盤、爲滿洲國旗、茶盤爲日本國旗色、共對日滿親善之誠懇及歡迎之熱烈、已足表現、復於五日下午四時、由縣廳市役所、工商會務所、在鶴舞公園西側、雄威嚴肅之滿洲紹介展覽會大樓上、合同舉行盛大歡迎會、主賓致詞答語、亘一點餘鐘、乃於高呼日滿二國萬歲聲中、宣告閉會、至市役所派之引導員、自吾團到市之日起直至陪侍至參觀安城完竣後乃止、市內電車、亦許吾團無料乘用、歡迎之周、殊深感謝、吾當如何親善、以符此種勝意也、

二名古屋概要、名古屋據日本中心、氣候溫和、物產豐富、近數十年來、孟晋發達、現在已爲日本三大商塲之一、工商業之盛、甚爲著名、共陸路交通、已共便利、而海港又爲日本與世界通商之要口、致發達之原因、純係由於居民之努力、苦心經營之所致、此處人民之自治能力、勤勞習慣、誠堪欽佩、

三、御幸毛織工廠見學、御幸毛織工廠、爲名古屋最大工廠、出產品之推售、遠達歐州、對於滿輸入、尤不可計、內中工人千餘名、幾盡爲女子、男工不過數十人耳　子女工人、亦均任重要脚色、使用機械、一如男人、據謂該女工等之勤勞、不徒爲個人所得之區區報酬、乃爲與男子共同奮力、以圖國家之富强、而盡忠心報國也、由是可見、日本有爲是之發達者、誠非偶然也、回憶我國女子、向依男子而生活、不自生產、對於日本女子、能無愧色乎、

四、下水道處理所、地下水道處理所、爲將污水去毒消毒而輸之於河、使不妨人民衛生之設施也、其方法以空氣洗濁污水、使之酸化、現撈去渣滓、再用葯消毒、終使之沈澱泥土、然後輸之河內、此種水道全名市共有三處、吾團所到者爲三處之一、據該塲言、該塲爲最新式、設置於五年前、完成、共費二千餘元、每年經費三十萬元、可供萬人之用、其爲地下水道而用如是鉅欵、可見日人對於民生之注意、及衛生之講求也、

五、刑務所之完善、刑務所執行刑務之處所、即吾國之監獄也、該所對於犯人、以同情及憐惜心待之、除依法律執行其刑外、對於共人、則處處保護極力援助、內有教師之設、專司教導犯人、使其自悔自覺、不再犯法、並有多種工廠之設備、使犯人每日作工、習治生之道、而消其抑鬱、有醫務之設置、而於診治犯人之疾病、餘如食宿之衛生、求養護之周到、亦均無妨於人類生活、誠非吾國人間地獄之可比者也、


這個品質　這個牌子

朝日乾電池

代理店
翔利號電料行　奉天小西門裡
公興茂電料行　奉天小西門裡
裕源昌電料行　哈爾賓後頭道街南頭
東興行電料行　四平街驛北四條通

遞信省朝鮮總督府滿洲電信電話株式會社指定工廠
海軍各軍需部指命品
朝日乾電池株式會社
滿洲出張所
奉天松島町六番地

補身聖品 帕勒托 幾怪或純的

帕勒托素有補身聖品之譽。蓋其質地精純。補力宏偉。消化甚易。功能補身益氣。增加抵抗力。長幼服之。均屬有益。

各大藥房　均有出售

請認明「帕勒托」字樣爲記

備有詳細說明書列舉帕勒托種種用途承索即奉

南北滿及大連經理　英商祥茂有限公司

（七）

PALATOL



皮膚新病藥
妙治水
脚氣的特効
總經理奉天小西關　大同大藥房
各國有名藥廠皆有批發



一回効散

牙痛　頭疼　和　病

效力迅速頗著盛名之回效散雖神經痛患者服之亦奏效如神遠來各處藥房咸暢銷異常

理論不如實驗　請一度試服之

本舖 東京 大阪 森田製藥所

（全國藥房皆有代售）



Neo Spasmin

嗎啡、鴉片、海洛因中毒治療新葯

新須巴壽民

朝鮮京畿道麻藥類中毒者治療所　醫學博士　金銓植先生實驗推奬

朝鮮平安南道麻藥類中毒者治療所　囑託醫　黃尙模先生實驗採用推奬

朝鮮黃海道麻藥類中毒者治療所　囑託醫　元大觀先生實驗推奬

本品爲弊社研究所、共多年研究之結果及實驗成績而創製成之新藥、爲有强力止痛鎭靜作用 Phenanthren 核屬之特種誘導体、鹽酸鹽之主成分所創作之物也、故奏効確實發現迅速、且有不良之副作用與習慣性均無之特點斯誠可謂麻藥脫除治療劑及代用劑之最合理想的新製劑也。

（適應症）
1. 脫除治療劑適應症　嗎啡、鴉片、海洛因中毒等
2. 止痛鎭靜適應症　胃痙攣、諸疝痛、蟲様突起炎之疼痛、神經痛、頭痛等

（包裝）注射液
一・一cc十管　一五瓦裝一瓶
一・一cc五十管　二五瓦裝一瓶
一・一cc百管　五〇瓦裝一瓶

製造總發售處　陽光堂製藥合資會社　朝鮮京城本町二丁目



鴉片嗎啡海洛因　戒除斷癮新葯

嗎類斷癮　「旗牌」

MORDYNE モルダイン

一、本葯品質優秀鎭痛、鎭咳功効迅速
二、本葯品之功効適可嗎啡及考坯因之間
三、而對人體絕對無害、可謂嗎啡之優良代用葯品、
本藥爲中毒脫除之優秀藥品、縱長期之使用、亦無增量之必要、對胃腸麻痺及習慣中毒之性全無至於疼痛及咳嗽刺戟、以極少量暫時之間可制止故能治嗎啡、海洛英、克德因之中毒症、嗎啡鹽類之慢性中毒患者脫除療法、最適之新藥也、其他如頭痛倦怠、鎭靜等症無不適應、本藥品能使服者神淸氣爽鎭靜安眠、身體愉快百病霍然、功効偉大無上良劑、
（用量）注射用、一回一cc注射在皮膚之内
（包裝）一・二cc一〇管　一・二cc五〇管　二〇cc壜入　五〇cc壜入　片劑三〇片五〇片　一〇〇片二〇〇片

製造元　植村製藥總廠　京城府南大門通二
批發處　日本賣藥會社　大連市浪速町　奉天加茂町　哈爾濱八站商賣路

全滿各大藥房均有出售



古典的羅曼斯！

二十三日　演劇
鈴木主水　赤城靜子
彼之妻民子　早川麗子
白系　若草綠

今晚起開始演奏
諸君熟識之　飯塚敏子
銀座舞場之　鈴木智慧子
東京一　松山公子

跳舞殿堂　塔斯

# 極東政局之新進問題 內蒙自治之現狀 (10)

## 〃興安省內之蒙古人自治〃

### 教育界之現狀

蒙古人之無學文盲者、極達亘多之數、按蒙古人與外國文化之關係、較滿洲朝之對外親交、已早二三百年、是係興味之點、蒙古文化之發達、於元朝時代、達最高水準、此等文化之記錄、編纂宋史（四九六卷）、遼史（一一七卷）等、悉有所載、

蒙古人之學問、聖書、於滿洲朝之律法下、已爲喪失、是與滿洲朝對蒙人之支配政策結果也、西紀一七四二年、乾隆帝時代、全蒙古之書籍及文書類、悉爲沒收改纂、國蒙古人僅不過許可蒙古語會話、關於神之聖書、及經典、大遭禁止、如斯蒙古人於全一皇帝下突復命以蒙古語及西藏語、翻譯漢民族之書籍、以資感化、

▲共和政治下之教育

滿洲各學校依南京政府之支配與廢止西藏蒙古各爲校、全出一例、在協和政治下、教育行政、夙謀中國人勢力國家的優勢化、故於南京政府治下、以中國語教育蒙古人又漢民於優入之蒙古內農業化地帶、蒙古人對中國之智識精通、然全蒙古人多爲無教育人民、尤以蒙古人度遊牧生活在廣漠無垠之地帶中、教育上有最困難之點、蒙古人之無學者達全人口之九五%以上、雖或一部自治體地方、依蒙古人之指示、及意圖、管理學校、然教育上之構成鋼羅蒙古子弟、實甚爲難事、

### 滿洲國成立後

興安省行政下、夙對蒙古人教育工作、最爲重視、新教育政策、著呈發達、熟考蒙古民之種族的關係、及住民之特殊性、期待蒙古人教育之効果及成功、投下巨額費用、以謀適應蒙古人生活之實[illegible]、一九三[illegible]年、開設高等學校等之興安學校、關於新學校之教育方針、宜明對蒙古人子弟、謀實業教育三年育成案、各學校又設有一年之師範教育部、以謀初級教育者之專門的同一綫化、

▲初級教育及中學校

初等教育之普通、及高等兩小學數、達七十五校、而該校之學生達三千五百八十八名、另教師有百八十三名、高等專門學校有二校將興安第一師範學校、興安第一實業學校、前後有二區、分爲豫科及本科、各爲三年教育、該校現收容之學生、達二百四十名、又教師爲二十三名、

▲興安軍官學校

該校在錢家店、爲蒙古青年子弟之軍官教育起見、於軍政部之管理下開設、更鑑蒙古青年之技術育成、以謀人種的改造是爲最必要之案件、教官悉係日人、該校原爲蒙古民族復興起見、係日軍計畫之學校、

▲出版物

蒙政部每月發行公報、是係蒙古人啓盲之印刷物、一九三四年、爲普及同族間一般知識起見、發行蒙古字新聞焉、

# 奉天工業地之新興工業

## 全滿之麥酒戰 展開前哨戰

### 滿洲麥酒成新陣容

爲今夏滿洲麥酒界之先陣、此次一律放賣開始者、爲滿洲麥酒株式會社之製品、紅星牌麥酒、自去年以來、已開始製造之該社製品、迎康德三年、已到製品放賣之時機、實爲滿洲麥酒界劃期的事業、按滿洲麥酒株式會社之設立、在昭和九年四月十六日、股本二千萬圓（交付額全額支辦）、營業目的及各代表者氏名爲左記各項、

▲營業目的

一、麥酒及其他食料之釀造製造放賣、

二、食料品、化學製品、藥品之製造販賣、

三、關聯以上合項必要者或有益事之投資、

▲重役代表者

專務取締役 磯野長藏

全 上 高橋龍太郎

全 上 永井彌八

全 上 山岸慶之助

同 上 松本新太郎

監查役 毛見信治

全 上 河原太郎

全 上 片岡隆起

全 上 高橋眞男

工場長 淺生技師

按該社之資本、係大日本麥酒系、而日本麥酒界之發達、在全一股本下、有各地工場、各工場之生品基於統制製品、於全一商標下、放賣製品、以期規格統一、滿洲亦爲同一關係、該社此次設立工場放賣之製品、爲〃紅星牌麥酒〃、而該工場設備、係四層樓、由鐵筋混凝土建築現代式工場、且該工場長淺生氏、在日本麥酒界、達三十年之久、熟練造酒技術、配合調節有纖細的關係、對此次該社之製品、有由日本內地渡滿者之評價、製品之佳、實不劣於日本內地品、有力原 因爲奉天地下水之優良、今將迎麥酒戰綫擴大之期、製品販賣戰、已成興味之中心矣、

現工場爲第一工場、生產能力十萬箱、更籌備第二工場（麒麟麥酒工場）、倘全工場完成時、生產能力達十萬箱（約八萬石）、更現下計畫之亞細亞麥酒、康德麥酒等、開始釀造時、滿洲內麥酒之生產力、將異常巨大、則從前日本輸入之麥酒、於滿洲工場、得完全應能、今考查由日本滿洲內輸入之麥酒量、一九三四年、滿洲國二一九三七石、關東洲四八八七四石、則約七萬八石、故此工場建設後之自給自足、非難事也、

### 現代的新工場

參觀該工場、爲現代四層樓設備、乃滿洲麥酒界最初之新式工場、各層大體配室狀態如左、

▲四層樓上、爲分配麥酒原料室、則麥芽之培養、粉末米穀之配合等是也、

▲三層樓上、有糖化機及麥汁濾過機、於該室精製麥芽原料、謀第一工程、則製造麥汁糖、煮沸以謀麥汁糖化、

▲二層樓上使加忽布、愈愈謀純麥酒化、更將該原料注入麥酒貯造槽、以平均溫度攝氏四度、加冷藏、約十日間、次轉送貯藏槽、貯藏四十日、

▲樓下 製品補裝室、罐類之滿掃等、悉爲現代的新式裝置、

該麥酒之放賣、雖時日淺少均受各方面已讚稱之評、該社將來之發展、甚可期待云、

## 日本麥酒之發達 非常景氣的反映

### 日本麥酒戰線之現狀

按日本麥酒釀造之發達、在千八百八十年、然正確的記錄當在紀元一九〇一年、而一九〇一年日本之麥酒製造額、達十二萬一千四百三十石、其後麥酒需要、逐年增大、至千九百十四年、世界戰爭時、達二十三萬八千石當呈倍加狀態、其後世界大戰後麥酒之釀造、於一九二四年、更呈增達十一萬五千石之巨額、實較戰前狀態、增四倍之多、然一九二五年以來、該生產呈低跌一九三〇年因濱口內閣時代、一般的之緊縮政策、呈八十萬二千石之低下狀態、自是維持二年間八千 石記錄、然一九三三年、又發展達百萬石、比一九二四年之調查、呈增九萬石乃至十萬石、次年一九三四年減低爲九十七萬石、至一九三五年七月之生產已達八十一萬八千八百七石、倘比前年同期、增加九萬石、此等麥酒之生產增加、歸因於富力好調狀態、及非常時景氣之加速度狀態、爲現日本麥酒界著名之麥酒、爲左記種類、

▲惠比須、紅星、太陽、豬呢酘、（以上大日本麥酒株式會社製品）、

▲麒麟、（麒麟麥酒製造會社製品）、

▲櫻、（櫻麥酒會社製品）、

▲奧拉加麥酒（東京麥酒會社製品）、

### 日本麥酒輸出

日本麥酒輸出之最初爲日清[illegible]九七年、然當初輸出量、爲極小量、迄一九〇三年、輸出量之不過一萬石程度、然亦如一般因品、麥酒戰爭景氣呈嚌好之增加、則揭示各年輸出量、

（單位爲石）

| | |
|---|---|
| 一九一四年 | 一九、〇七五石 |
| 一九一八年 | 一二、二一六石 |
| 一九二五年 | 一七、三五二石 |
| 一九三一年 | 三六、六三七石 |
| 一九三二年 | 六八、八一三石 |
| 一九三三年 | 一三一、三七三石 |

該需要之增減、與戰爭有重大關係、斯輸出量之大增加、因美國禁止法案、向滿洲國輸出、及英領東印度、及荷領印度、麥酒輸出額於一九三四年達十一萬八千九石、據最近日本麥酒之發達統計如左、

▲輸出量及金額

| | 輸出量（單位石） | 金額（單位千圓） |
|---|---|---|
| 一九三〇年 | 三六、六三四 | 三、四三九 |
| 一九三一年 | 三六、六三七 | 三、〇四四 |
| 一九三二年 | 六八、八一三 | 四、八三五 |
| 一九三三年 | 一三一、三七三 | 七、六八四七 |
| 一九三四年 | 一一八、〇〇九 | 三、五三五 |

▲各國別輸出量（單位石）

| | 一九三四 | 一、九三三 | 一、九三二 |
|---|---|---|---|
| 滿洲國 | 三、九三七 | 一三九、八八 | 五、四三六 |
| 關東洲 | 四八、八七四 | 三七、九四四 | 二〇、五四二 |
| 中國 | 二、六七〇 | 三、六七六 | 一、六一〇 |
| 香港 | 二、一八八 | 一、六八六 | 一、六二〇 |
| 英印 | 二、一八六 | 一八、二五五 | 一〇、三七五 |
| 海峽殖民地地方 | 二、〇三三 | 一、三二七 | 一、二九二 |
| 荷印度 | 四、二〇九 | 一九、九四四 | 八、八八六 |
| 其他 | 一五、九三三 | 一六、六〇二 | 四、六一八 |
| 共計 | 一一八、〇〇九 | 一三一、三七三 | 六八、八一三 |

▲麥酒事業之業績

| | 大日本麥酒 | 麒麟麥酒 | サクラ麥酒 |
|---|---|---|---|
| 股本額 | 九四、〇〇〇 | 一〇、〇〇〇 | 二、六四七 |
| 交付額 | 六六、八〇〇 | 八、三〇〇 | 二、六四七 |
| 利益 | 七、一九〇 | 一、六一八 | 三〇〇 |
| 利益率 | 二四% | 三九% | 一三% |
| 紅利率 | 一三% | 一〇% | % |

## 〃日滿經濟協會〃 大阪支部發會式

【大阪】對日滿實業協會、在經濟關係之密接化、於門野九藏氏等斡旋之下、開催日滿經濟協會、設立日滿經濟協會大阪支部、定繼續活動、自以前準備中、而二十二日午前十一時半、於綿業會館、開大阪支部發會式、決定森平兵衞氏就任爲理事長、繼續舉行支部發會式、有廣田首相等外務、陸軍、拓務各大臣、張滿洲國國務總理、宇垣朝鮮總督、植田駐滿大使及其他之祝電披露、頗爲盛況、

## 第二次日鮮滿運貨會議 滿鐵總局之態度

第二次日鮮滿貨物直通輸送會議、定二十五日開於京城、鐵道省、鮮鐵、滿鐵、鐵路總局之各關係者、均行出席、關於大連、朝鮮北鮮之三路運輸、協議制定運費、滿鐵及總局會議前、謀滿洲側方針之決定、而滿鐵側、期在該會議將運費案根本的解決、

## 山海關通關手續 定五月一日實施

隨滿鐵社綫關於北寧綫聯貨物運送規定之實施、該關係三省間協議代辦通關手續、今次正式決定、俱與連貨聯絡實施定五月一日實行、該要旨如左、

一、連絡運送貨物之山海關[illegible]鐵路總局及北寧鐵路代辦之、

（甲）鐵路 總局、（向總局綫方面之場合）關於輸入滿洲國手續、及中華民國輸出手續、

（乙）北寧綫路管理局、（向北寧綫者）關於輸入中華民國手續、及滿洲國輸出手續、

二、貨主託運連絡運送貨物之際、聲明自行辦理報關手續及其他所定事項者、得在山海關站對滿洲國稅關及中華民國海關自行辦理報關手續、

三、承運貨物、應由鐵路代辦報關手續之際、必須使其提出包內貨物清單及販貨單等之報關必要文件、添附運送關係文件、（本則第六條細則及說明第七條及第九條）再包內貨物清單及販貨單因滿洲國稅關及中華民國海關各需一份、故發站須使貨主各提出二份、

四、關於代辦 報關各站之權限、請求及 其他附帶之手續、則由山海關站擔任之、

## 滿洲鹽業株式會社 設立委員已任命

【新京】爲擔任數年來懸案之滿洲國內製鹽資源之合理的開發經營、滿洲鹽業株式會社、資本五百萬元、內百二十五萬政府出資、因政府定廿三日公布該會社法、故將着手設立準備、而對以年產十七萬噸之製鹽、尙不足國內需要、常感不足之日本、擔任輸出爲工業原料鹽、至設立委員、已任命如左、

財政部大臣 孫其昌

委任滿洲國鹽業株式會社設立委員長、

財政部總務司長 星野直樹

實業部總務司長 高橋康順

委任滿洲鹽業株式會社設立委員

滿鐵計劃部業務課長 奧村愼次

東拓新京支店長 中井雅人

滿洲國化學工業株式會社 右近又雄

日本鹽業株式會社 平野虎[illegible]

旭日硝子株式會社 杉森正治

曹達 白粉同業會 石川一郎

委囑滿洲鹽業株式會社設立委員

## 當滿洲鹽業株式會社設立 滿洲國政府發表當局談

【新京】當滿洲鹽業株式會社之設立、滿洲國政府、發表當局談如左、我滿洲國、不拘元來製鹽資源相當豐富而其生產、向來不足國內需要者、於我產業開發上、甚常所遺憾也、若有力之製鹽業者、能以合理的經營、將其製鹽、得以向日本輸出、不啻爲開發我滿洲國之產業、且爲常感工業原料鹽不足之友邦日本、確保原料、此次幸而滿洲鹽業株式會社社法、已見公布、於是數年來之懸案、已見解決、但本會社、於其當初之計劃、於從來不顧捨棄之地方、重新開發鹽田、同時依指導改良設之鹽田、可期待年額產二十數萬公噸、並將此向日本輸出、以緩和鹽之需要、而助其化學工業之伸張、因此故滿洲國政府、亦對此 加以盡力之保 護助長

## 鐵道機構統制前 旅客取扱規則統一

國綫及滿鐵社綫旅客取扱規則並手續、今次決定統一、在鐵道機構統一前謀實現、滿鐵本社、召集旅客課長、現正協議中、

## 開滿日鐵道會議

### 日側出席者陸續抵滿

六月九日在大連開鐵道會議、參加團體三百六十餘名、中日本側第一班百六十名、二十六日由下關發、抵滿後視察奉天、撫順、新京、吉林、哈爾濱、公主嶺、鞍山、湯崗子、大連、旅順各地、然後臨九日滿日鐵道會議、

## 在奉滿人側 玩具類市況

奉天滿洲人側兒童玩具類、從來不過不倒翁、布虎等、銷路不振、滿洲建國以來、因日本內地東京大阪神戶名古屋等之製品進出、滿人玩具販賣商之業績、頗呈良好、現在始以代金交換爲交易、營斯業者、計三十 餘家、自舊年 關至四月、爲最需要時盛期、又因各廟會之關係、取引額達四十萬圓以上、其貨品爲膠皮製力木人形等比去年同期增倍額、日本製品之進出、日日呈良好成績、

## 糖蜜酒精化 混合燃料之促進

【東京二十二日電】關於燃料缺乏之問題、鈴木梅太郎博士此次發表揮發油酒精混合之燃料解決策、然因酒精之工業的生產爲難事、而最近該博士研究低廉酒精製法、以糖蜜、高粱、木材、可抽出該原料、二十日午後、鈴木博士研究室之

## 行市

### 滿取股份行市（四月二十三日午前）

▲定期交易

| | 大價 | 小價 |
|---|---|---|
| 滿單 | 一六、一〇〇 | 一六、〇〇〇 |
| 東新 | 一二九、〇〇〇 | 一二八、〇〇〇 |
| 大新 | 七四、二〇〇 | 七四、〇〇〇 |
| 日產 | 六六、九〇〇 | 六六、九〇〇 |
| 新日產 | 一八、七〇〇 | 一八、六〇〇 |
| 五品 | 一七、三〇〇 | 一七、三〇〇 |
| [illegible] | 二一、一〇〇 | 二一、一〇〇 |
| 鐘新 | 一五一、八〇〇 | 一五一、五〇〇 |
| [illegible] | 一七、五〇〇 | 一七、五〇〇 |
| [illegible] | 一六、八〇〇 | 一六、八〇〇 |
| 日魯 | 六四、六〇〇 | 六四、五〇〇 |
| 滿鐵 | 六〇、六〇〇 | 六〇、六〇〇 |
| 新滿鐵 | 三六、二〇〇 | 三六、二〇〇 |
| 電甲 | 一九、〇〇〇 | 一九、〇〇〇 |
| 電乙 | 一五、九〇〇 | 一五、八〇〇 |
| 新東拓 | 一八、九〇〇 | 一八、九〇〇 |
| 東拓 | 四〇、五〇〇 | 四〇、五〇〇 |
| 士木 | 九、九〇〇 | 九、九〇〇 |
| 土地 | 八、四〇〇 | 八、四〇〇 |
| 滿興 | 二五、一〇〇 | 二五、一〇〇 |
| 鉄山 | 八、七〇〇 | 八、七〇〇 |
| 工新 | 六〇、八〇〇 | 六〇、七〇〇 |
| 新綿 | 二四、五〇〇 | 二四、三〇〇 |
| 滿化 | 五二、六〇〇 | 五二、四〇〇 |

▲長期交易

| | 現行 | 先卯 |
|---|---|---|
| 滿鐵 | 六〇、七〇〇 | 六〇、九〇〇 |
| 新滿鐵 | 三六、四〇〇 | 三六、七〇〇 |
| 電甲 | 一九、一〇〇 | 一九、二〇〇 |
| 電乙 | 一六、〇〇〇 | 一六、一〇〇 |
| 新東拓 | 一九、〇〇〇 | 一九、二〇〇 |
| 五品 | | |
| 滿取 | 一六、〇〇〇 | 一六、一〇 |
| 豆新 | 二一、二〇〇 | |

### 東京股份市況

| | 二一日閉市 | 二二日閉市 |
|---|---|---|
| 新東 | 一二八、六 | 一二八、八 |
| 新鐘 | 一五二、二 | 一五一、三 |
| 日產 | 六六、九 | 六六、七 |
| 日魯 | 六四、七 | 六四、七 |

### 中央銀行市單

| | |
|---|---|
| 紐約 | 二十八弗一六分一三 |
| 倫敦 | 一志二片分 |
| 天津 | 九八圓〇〇 |
| 上海 | 九八圓〇〇 |
| 金票 | 一〇〇圓〇〇 |
| 鈔票 | 一〇三圓〇〇 |

### 條銀標金

| | |
|---|---|
| 倫敦條銀現行 | 二〇片四分一 |
| 全 遠期 | 二〇片四分一 |
| 紐約銀塊現行 | 四五仙四分一 |
| 孟買銀塊現行 | 五〇留比八分七 |
| 上海標金 午前 開行 | 一一四三九圓 |
| 大價 小價 | |

| | |
|---|---|
| 奉天城內匯兌 現洋票匯上海 | 一、〇三四 |
| 現洋票匯天津 | 一、〇三四 |
| 大連鈔票上海 | 一〇六一圓〇 一〇六一圓五 |
| 大連鈔票匯合 | 一〇六二圓〇 |
| 安東鈔票上海 | |

### 中外滙兌

| | |
|---|---|
| 英匯兌 | 四弗九三仙二分一 |
| 英日匯兌 | 二八弗九〇仙 |
| 日英匯 | 賣二八弗一六分一三 買二八弗八分七 |
| 英國東匯 | 二九弗八七仙 |
| 上海東匯 | 賣一〇三圓八分三 買一〇三圓八分五 |
| 上海英匯 | 賣二九弗一六分一三 買二九弗八分七 |
| 上海英匯 | 賣一先二片二分一 買一先二片三二分一七 |

Veramon Schering

凡拉蒙

立止一切疼痛

服凡拉蒙後 頭痛立即消失 工作照常

各大藥房均有出售

奉天警務廳化驗

瀋陽警察廳註冊

專貼風寒濕痺筋骨麻木腰腿痛肝氣不舒胃脘脹痛五積痞塊男子腎寒疝氣婦女經血不調赤白帶下瘀血腹痛症

盛製 雙層麝香化積膏

優待函購 不加郵費 每份壹圓

本膏經官化驗發給許可在滿洲國境內獨一無二各埠代理店及惠顧諸君倘祈請注意招代理酬勞從優欲願函洽

奉天城內中街東首路南 德潤堂藥局啓

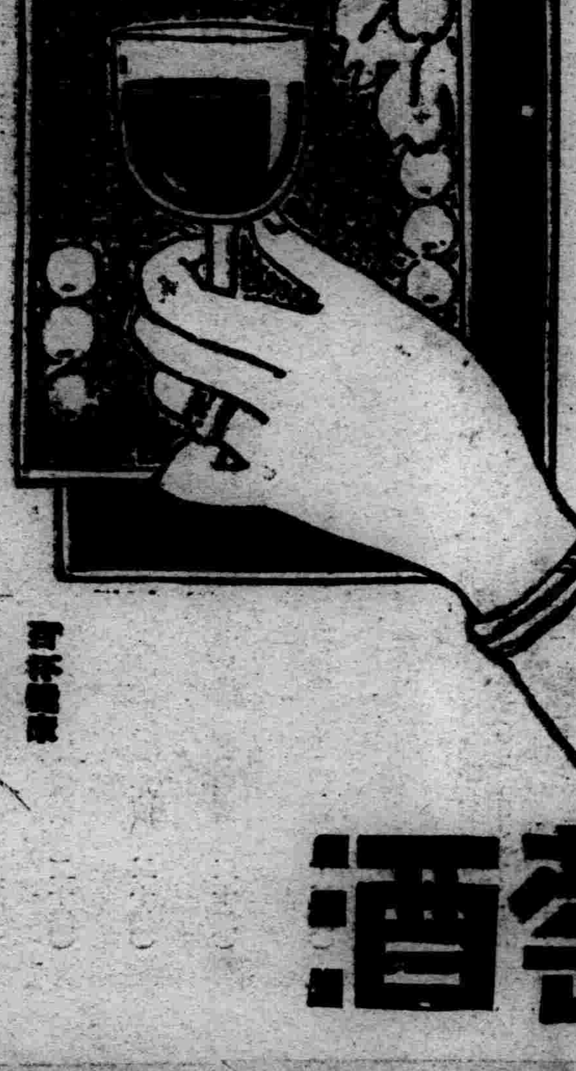

妻……郎君！儞的身體當加保養請儞每晨喝幾盃吧！

夫……是的我從此便要喝葡萄酒了

補血强壯

赤玉牌葡萄酒

# 獅子牙粉

蟲牙治療的最好的牙粉

## 山西縣長夫人贊美 紐祿豐愈伊頭痛牙痛

丁唐綺秋女士玉照

紐祿豐新式止痛藥片善止頭痛牙痛此種事實現又充分証明於山西平魯縣長夫人丁唐綺秋女士矣唐女士來書云「僘人素患頭瘋牙痛之疾發時痛苦異常近來閱悉紐祿豐止痛功效乃購試之不久兩種痛苦完全解除爰奉小照用申謝悃」

紐祿豐不僅善治頭痛牙痛卽對于耳痛系痛瘋痛及割破灼傷燙傷創傷等等兩性共有之疼痛以及女性所特有之經痛亦一樣有效

定價每瓶六片售洋兩角如尊處無從購買請向上海江西路四五一號韋廉士醫生藥局函購一次購五瓶者大洋一元郵力不取不滿五瓶者每瓶二角郵力另加

## 大連汽船出帆

●青島上海行 ▲奉天丸 四月廿五日
▲青島丸 四月廿八日
●天津行 ▲長平丸 月 日
▲天津丸 四月廿五日
●開往安東 ▲天潮丸 四月廿五日
●基隆高雄行 ▲山東丸 四月廿九日
▲山西丸 五月九日
●新瀉伏木敦賀行 ▲河北丸 月 日
▲河南丸 五月二日
●開往龍口 ▲龍平丸 四月廿四日
●開往營口 ▲山東丸 四月廿四日
▲河南丸 四月廿六日

大連汽船株式會社

芝罘威海衞清津雄基船票發售處 日本國際觀光局奉天分局 大和旅館出張所 全城內分所【日電四六一二】 哈爾濱新京各地日本觀光局【日電三五〇三】

## 阿波共同汽船大連出帆

●開往芝罘威海衞青島 ▲十六共同丸 四月廿六日
●開往天津 ▲長山丸 四月廿七日
●開往仁川鎭南浦 ▲長山丸 月 日
●開往芝罘 ▲十八共同丸 四月廿四日

大連市山縣通 電話五〇〇一 六九九一
阿波共同汽船會社 大連支店

## 惠通行出帆

●開往芝罘威海衞仁川 ▲利通號 四月廿六日
●開往門宇尾廣 ▲照國號 四月廿七日
●開往芝罘 ▲昌平號 月 日
●開往安東 ▲神華丸 月 日

電話二一八。三八五二 惠通行

## 大阪商船大連出帆

●開往門司神戶大阪（上午十時開）
▲哈爾濱丸 月 日
▲熱河丸 四月廿四日
▲他克馬丸 四月廿五日
▲扶桑丸 四月廿六日
▲烏蘇里丸 四月廿八日
●開往天津 ▲朝熊丸 四月廿五日
▲日東丸 五月三日
●開往橫濱 ▲朝熊丸 四月三十日
▲日東丸 五月八日
●開往紐約 ▲北陸丸 五月二十日
●開往基隆高雄 ▲大華丸 四月廿五日

船票發售處 滿鐵沿線各站及各埠日本國際觀光局
車船連運票（往復票火車減二成）輪船減一成通用期限兩月大連門司神戶間船價往復票價減二成通用期限三個月
▲專屬貨物代辦處 各地國際運輸株式會社

大阪商船株式會社 大連支店 奉天事務所 奉天浪速通二六



## 婦科珍品 烏鷄白鳳丸 調經大王

烏鷄白鳳丸主治 ▲廣東勝到▼

▲一治婦女經血不調、赶前錯後、血色不正、紫黑成塊、血色淡紅、或如泔水、服之特別神效

▲一治婦女子宮寒冷、癥瘕積聚、子宮疼痛、腹痛腰痛、服之特別神效

白帶過多、▲一治婦女血虧經閉乾血勞症、氣短咳嗽、午後發燒、心跳心忙、服之特別神效、

▲一治婦女結婚後久未受孕、或有孕連傷數胎、久慣小產、服之特別神效、

▲一治婦女產後腹痛、惡露不盡、疼血凝滯、腹內有病成塊、疼痛難忍、服之特別神效

▲一治婦女夜睡不安、多作惡夢、驚恐成疾、如同邪病、服之特別神效、

▲一治婦女面黃肌瘦、少食無味、四肢酸軟無力、頭迷頭暈、服之特別神效、

▲購買烏鷄白鳳丸者注意

烏雞白鳳丸、乃婦科第一老牌聖藥、風行南北遠近馳名、業已數百年之久、凡購藥者、須認明金雞富貴商標、記準廣東老舖永安堂之烏雞白鳳丸、庶不致悞、且此藥經本堂用化學配製成丸、藥價小而收效大、外掛糖衣容易服用、堅固耐久不像密丸子腐敗日久生菌而有害也、每盒二百五十粒定價現洋五元

（注意）減價六扣四十天

因此藥初次到哈特別大減價六扣四十天凡購烏雞白鳳丸一盒者只收國幣三元購一打者只收國幣三十元外埠函購不加郵費

滿洲國總經售處 哈爾濱道外十五道街 金勃先藥房



## 烏鷄白鳳膏

一貼男子、先天不足、後天虧損、腎經虛弱、夢泄遺精、青年早婚、房事過度、下元虛寒、腰膝背痛、精液缺乏、子嗣艱難、腎囊潮濕、夜多小便、白濁淋漓、疝氣疝、腎子寒冷、偏墜肚疼、特別效驗一貼女子、經脈不調、月經不准或前或後、經行腹痛、子宮寒冷、赤白帶下、寒血凝滯、久不受孕、屢患小產、血乾勞、崩漏不止、血色紫黑、或如泔水面黃肌瘦、少食無眠、胸膈膨悶、五心煩熱、產後腹痛、惡露不盡、一切血寒、貼之完全、功難盡述、筆難盡述、此外並治男女老幼風寒麻木腰腿背痛、四肢骨節、半身不遂、腹中積聚、均有神效、〇定價每貼國幣四圓外埠函購貨欵先匯

總理售處 哈爾濱道外中十五道街 金勃先大藥房



## 黃色補丸

特別贈送 買一盒送兩盒

強精・健腦・補腎・扶陽

黃色補丸 主治先天不足房事過度手淫滑精早洩陰莖短小陽萎不舉房事不久腎虧乏嗣老年精衰精神困倦頭暈眼花耳鳴心跳夜不安眠凡由腎部所傷腰膝背痛酸軟無力形容枯瘦各症服此藥特別神効常服保腎安神保身體壯健房事快樂補血生精藥性和平男女老幼均可服用補腎扶陽開胃健脾增加飲食强壯身體萬試萬靈今特提出一萬盒作爲贈送之品以昭效力而便推廣定價國幣每盒一元五毛買一盒送兩盒買半打八元五角贈一打贈送處哈爾濱金勃先藥房

烏鷄白鳳丸黃色補丸代理列後

奉天金城藥房 奉日站恒濟堂 大連華泰藥房 安東東益增道
吉林東升達 江省德泰盛 新京中興藥房 營口洪濟堂
大成藥房錦縣同盛居 洮南德慶仁 熱河全富興



## 結核

疾患注射剤

YATOCONIN

ヤトコニン

# 亞託康寧

頸部淋巴腺結核・小兒腺病質疾患

本劑乃根據日本京都帝國大學教授舟岡博士之研究—於結核病竈內呈自然治癒機轉的石灰沈着之理論—而製成最新結核治療之特效注射劑也。

用法 隔日一回、於皮下注射之但每人至少務要繼續注射三十回。

本劑、吸收容易、無何等副作用。

包裝 小兒用 五管、三十管裝 大人用 五管、三十管裝

各埠大藥房均有出售

總發售處 株式會社 塩野義商店 大阪市道修町



## 協和藥

註冊商標 協和

我把發財的一個好機會供獻給諸君…

現在敝公司的章程、很便利尚且、對於代理者、亦有莫大的希望、就是……

備有詳章 函索即贈

自滿洲國成立以來吾三千萬同胞漸漸的登了樂土旣登樂土必要努力協和安居樂業既安居樂業必須想健康之法今敝公司成立特聘陸軍軍醫醫學博士數名熱心研究救急新藥數種以供全國人民講衛生謀健康同登安樂之道也

協和腸胃丸（主治）腹痛、胃痛、氣積、痢疾吐瀉（定價 十錢）

協和解熱散（主治）感冒、痲疹、頭痛、神經痛、熱症（定價 十錢）

懷中良藥 協和丹（主治）氣附赤消胃弱消化不良、頭痛目眩（定價 二十錢）

協和靈藥（主治）氣沮逆上腹痛下痢中暑傷食酒醉（定價 二十錢）

協和金瘡膏（主治）凍瘡、刀傷、火燒、水燙、火皺皮、腫物（定價 十錢）

協和觀音丸（主治）經血不調產前產後婦女諸般病症一切（定價 二十錢）

協和眼藥（主治）火矇氣矇風眼火痛紅絲蟠睛一切眼症（定價 二十錢）

協和瘧疾丸（主治）瘧疾間冷間熱諸熱症（定價 十五錢）

協和止咳藥（主治）肺結核、肋膜炎、肺炎、氣管支加答兒喉頭加答兒、百日咳喘息等（定價 二十錢）

協和驅梅藥（主治）梅淋、瘡毒、遺傳梅毒、胎毒（定價 二十錢）

協和治淋丸（主治）急性淋病慢性淋病消渴尿道炎小便時疼痛者其他淋毒性膀胱炎（定價 二十錢）

協和驅虫藥（主治）凡欲驅除蛔蟲、蟯蟲等腸寄生蟲者有疑寄生此種寄生蟲者（定價 十五錢）

以上各藥裝內備有詳細說明書按症服用無不靈驗惠顧諸君若患斯症者請購一服方知言之不謬也

協和製藥公司南滿總批發處 奉天大西邊門外路北大街第五〇號地 滿電話三三二三番 振替口座奉天二一九二番

各埠藥房均有代售

分處：新京東二條通松茂洋行內 錦縣阜寧門外 安東七道溝三番通東華藥房內 四平街出張所 齊齊哈爾洪昌盛內 吉林城內謙益堂 哈爾濱興亞祥內



## 奉天城內中街路北 青年鐘表眼鏡行

專售歐美新奇鐘表
光學專家驗目配鏡
電刻美術夾銀禮品
光耀奪目式樣摩登
水晶茶晶光學鏡片
機械技師精修鐘表
銀盾銀屏風景杯鼎
餽贈親友無上禮品